

INFORMATOR O EGZAMINIE ZAWODOWYM

**MONTER SIECI I URZĄDZEŃ TELEKOMUNIKACYJNYCH
742202**

**(kształcenie według podstawy programowej kształcenia w zawodzie
szkolnictwa branżowego z 2019 r.)**



WARSZAWA 2020

Informator opracowała Centralna Komisja Egzaminacyjna w Warszawie
we współpracy z Okręgową Komisją Egzaminacyjną we Wrocławiu



UKŁAD GRAFICZNY © CKE 2020

Więcej arkuszy znajdziesz na stronie: arkusze.pl

Spis treści

A. CZĘŚĆ OGÓLNA	5
1. Informacje ogólne o egzaminie zawodowym.....	6
2. Wymagania, które należy spełnić, aby przystąpić do egzaminu zawodowego.....	8
3. Struktura egzaminu zawodowego.....	13
3.1 Część pisemna egzaminu	13
3.2 Część praktyczna egzaminu	17
3.3 Podstawa uznania egzaminu za zdany	18
4. Postępowanie po egzaminie.....	20
5. Zasady odwołania do Kolegium Arbitrażu Egzaminacyjnego przy dyrektorze Centralnej Komisji Egzaminacyjnej.....	23
B. CZĘŚĆ SZCZEGÓŁOWA	24
1. Wstęp.....	25
2. Informacje o zawodzie.....	26
2.1 Kwalifikacje wyodrębnione w zawodzie.....	26
2.2 Zadania zawodowe.....	26
2.3 Możliwości kształcenia w zawodzie.....	26
3. Wymagania egzaminacyjne z przykładami zadań.....	27
<i>Kwalifikacja INF.01. Montaż i utrzymanie torów telekomunikacyjnych oraz urządzeń abonenckich</i>	27
3.1. Przykłady zadań do części pisemnej egzaminu.....	27
3.1.1 INF.01.1. Bezpieczeństwo i higiena pracy	27
3.1.2 INF.01.2. Podstawy telekomunikacji	27
3.1.3 INF.01.3. Montaż i konserwacja traktów telekomunikacyjnych	31
3.1.4 INF.01.4. Pomiary parametrów transmisyjnych w torach telekomunikacyjnych	34
3.1.5 INF.01.5. Montaż i konfiguracja urządzeń abonenckich	37
3.1.6 INF.01.6. Język obcy zawodowy	41
3.1.7 INF.01.7. Kompetencje personalne i społeczne	42
3.2. Przykład zadania do części praktycznej egzaminu.....	43
4. Podstawa programowa kształcenia w zawodzie szkolnictwa branżowego w zawodzie monter sieci i urządzeń telekomunikacyjnych	48
C. ZAŁĄCZNIKI	58
Załącznik 1. Wykaz wybranych aktów prawnych.....	60
Załącznik 2. Informacja o sposobie organizacji i przeprowadzania egzaminu zawodowego.....	61
Załącznik 3. Wzór deklaracji przystąpienia do egzaminu zawodowego dla ucznia/słuchacza/absolwenta.....	62

Załącznik 3a.	Wzór deklaracji dla absolwenta, którego szkoła została zlikwidowana.....	63
Załącznik 3b.	Wzór deklaracji dla osoby, która ukończyła KKZ oraz dla osoby uczestniczącej w kwalifikacyjnym kursie zawodowym, który kończy się nie później niż na 6 tygodni przed pierwszym dniem terminu głównego egzaminu zawodowego.....	64
Załącznik 3c.	Wzór deklaracji dla osoby przystępującej do egzaminu eksternistycznego zawodowego, osoby dorosłej – uczestnika przygotowania zawodowego dorosłych oraz osoby, która ukończyła KKZ – w przypadku likwidacji podmiotu prowadzącego ten KKZ.....	65
Załącznik 3d.	Wzór deklaracji dla ucznia i słuchacza posiadającego orzeczenie o potrzebie kształcenia specjalnego wydane ze względu na niepełnosprawność, kształcącego się w zawodzie, dla którego przewidziano zawód o charakterze pomocniczym.....	66
Załącznik 4.	Wzór wniosku o wgląd do pracy egzaminacyjnej egzaminu zawodowego.....	67
Załącznik 5.	Wzór wniosku zdającego o wgląd do dokumentacji stanowiącej podstawę wszczęcia unieważnienia egzaminu zawodowego.....	68
Załącznik 6.	Wzór wniosku o weryfikację sumy punktów egzaminu zawodowego.....	69
Załącznik 7.	Wzór wniosku o dopuszczenie do egzaminu eksternistycznego zawodowego.....	71
Załącznik 7a.	Wzór wniosku o dopuszczenie do egzaminu zawodowego (uczestnik przygotowania zawodowego dorosłych)	72
Załącznik 8.	Wzór wniosku o przystąpienie do egzaminu zawodowego w terminie dodatkowym.....	73
Załącznik 9.	Wykaz Okręgowych Komisji Egzaminacyjnych	74
Załącznik 10.	Wykaz zawodów, w zakresie których nie przeprowadza się egzaminu eksternistycznego zawodowego....	75
D. SŁOWNIK POJĘĆ	76

A. CZĘŚĆ OGÓLNA

1. Informacje ogólne o egzaminie zawodowym

Egzamin zawodowy jest formą oceny poziomu opanowania wiadomości i umiejętności z zakresu jednej kwalifikacji wyodrębnionej w zawodzie ustalonych w podstawie programowej kształcenia w zawodzie szkolnictwa branżowego. Jest przeprowadzany na podstawie wymagań określonych w podstawie programowej kształcenia w zawodzie szkolnictwa branżowego.

Na podstawie rozporządzenia MEN z dnia 15 lutego 2019 r. w sprawie ogólnych celów i zadań kształcenia w zawodach szkolnictwa branżowego oraz klasyfikacji zawodów szkolnictwa branżowego oraz rozporządzenia MEN z dnia 16 maja 2019 r. w sprawie podstaw programowych kształcenia w zawodach szkolnictwa branżowego oraz dodatkowych umiejętności zawodowych w zakresie wybranych zawodów szkolnictwa branżowego od 1 września 2019 r. są wprowadzane zmiany w szkolnictwie zawodowym.

Klasyfikacja zawodów szkolnictwa branżowego, określa:

- o branże oraz zawody przyporządkowane do branż,
- o kwalifikacje wyodrębnione w zawodzie,
- o poziomy Polskiej Ramy Kwalifikacji dla kwalifikacji cząstkowych wyodrębnionych w zawodach i dla kwalifikacji pełnych.

Nowe podstawy programowe kształcenia w zawodach szkolnictwa branżowego i klasyfikacja zawodów szkolnictwa branżowego obowiązują od roku szkolnego 2019/2020 w:

- **klasie i branżowej szkoly i stopnia;**
- **semestrze i szkoly policealnej;**
- **klasie i dotychczasowego czteroletniego technikum;**
- **klasie i pięcioletniego technikum;**

– a od roku szkolnego 2020/2021 w semestrze i branżowej szkoly II stopnia,

– a w latach następnych również w kolejnych klasach lub semestrach tych szkół.

Od dnia 1 września 2020 r. przewidziano możliwość kształcenia na kwalifikacyjnych kursach zawodowych w oparciu o podstawę programową kształcenia w zawodach szkolnictwa branżowego.

Celem kształcenia zgodnie nowymi podstawami programowymi kształcenia w zawodach szkolnictwa branżowego wprowadzonymi od 1 września 2019 roku jest przygotowanie uczących się do wykonywania pracy zawodowej, aktywnego funkcjonowania na zmieniającym się rynku pracy oraz do nabycia dodatkowych uprawnień zawodowych w zakresie wybranych zawodów, dodatkowych umiejętności zawodowych lub kwalifikacji rynkowych funkcjonujących w Zintegrowanym Systemie Kwalifikacji.

Kształcenie w zawodach szkolnictwa branżowego jest prowadzone w oparciu o podstawy programowe kształcenia w zawodach szkolnictwa branżowego, opisane w formie oczekiwanych efektów kształcenia: wiedzy, umiejętności zawodowych oraz kompetencji personalnych i społecznych.

W podstawie programowej kształcenia w zawodzie szkolnictwa branżowego dla każdej kwalifikacji są wskazane jednostki efektów kształcenia obejmujące:

- 1) bezpieczeństwo i higienę pracy;
- 2) jednostki efektów kształcenia typowe dla danej kwalifikacji;
- 3) język obcy zawodowy;
- 4) kompetencje personalne i społeczne;
- 5) organizację pracy małych zespołów (wyłącznie dla zawodów nauczanych na poziomie technika).

Zawody szkolnictwa branżowego są przyporządkowane do 32 branż, uwzględniając specyfikę umiejętności zawodowych lub zakres, w jakim umiejętności te są wykorzystywane podczas wykonywania zadań zawodowych. Zawody są jedno- lub dwukwalifikacyjne. Zawody jednokwalifikacyjne są przede wszystkim zawodami nauczonymi w branżowej szkole i stopnia. w technikum dominują zawody dwukwalifikacyjne.

W zawodach nauczanych w technikum pierwszą kwalifikacją jest w wielu przypadkach kwalifikacja wyodrębniona w zawodzie nauczonym w branżowej szkole i stopnia, stanowiąca merytoryczną i programową podbudowę do uzyskiwania kolejnych – wyższych kwalifikacji w innym zawodzie w ramach tej samej branży.

W niektórych zawodach, dla których podbudowę merytoryczną i programową stanowi więcej niż jeden zawód nauczany w branżowej szkole i stopnia, można wybrać kwalifikację stanowiącą pierwszą kwalifikację wyodrębnioną w zawodzie nauczonym na poziomie technika.

Egzamin zawodowy jest egzaminem umożliwiającym uzyskanie certyfikatu kwalifikacji zawodowej w zakresie jednej kwalifikacji, a w przypadku uzyskania certyfikatów kwalifikacji zawodowych ze wszystkich kwalifikacji wyodrębnionych w danym zawodzie oraz posiadania odpowiedni dla danego zawodu wykształcenia zasadniczego zawodowego lub wykształcenia zasadniczego branżowego, wykształcenia średniego branżowego lub wykształcenia średniego - również dyplomu zawodowego.

Egzamin zawodowy jest egzaminem zewnętrznym. Umożliwia uzyskanie porównywalnej i obiektywnej oceny poziomu osiągnięć zdającego poprzez zastosowanie jednolitych wymagań, kryteriów oceniania i zasad przeprowadzania egzaminu, opracowanych przez instytucje zewnętrzne, funkcjonujące niezależnie od systemu kształcenia.

Rolę instytucji zewnętrznych pełnią: Centralna Komisja Egzaminacyjna i osiem okręgowych komisji egzaminacyjnych, powołanych przez Ministra Edukacji Narodowej w 1999 roku. Na terenie swojej działalności okręgowe komisje egzaminacyjne ([Załącznik 9](#)) przygotowują, organizują i przeprowadzają zewnętrzne egzaminy zawodowe. Egzaminy oceniają zewnętrzni egzaminatorzy.

Dla kogo jest przeprowadzany egzamin zawodowy?

Do egzaminu zawodowego:

- przystępują uczniowie branżowych szkół i stopnia niebędący młodocianymi pracownikami oraz uczniowie będący młodocianymi pracownikami zatrudnionymi w celu przygotowania zawodowego u pracodawcy niebędącego rzemieślnikiem, uczniowie techników oraz słuchacze branżowych szkół II stopnia i szkół policealnych - dla tych zdających przystąpienie do egzaminu jest obowiązkowe,
- mogą przystąpić:
 - ◇ uczniowie branżowych szkół i stopnia będący młodocianymi pracownikami zatrudnionymi w celu przygotowania zawodowego u pracodawcy będącego rzemieślnikiem,
 - ◇ absolwenci branżowych szkół i stopnia, branżowych szkół II stopnia, techników i szkół policealnych oraz absolwenci szkół ponadgimnazjalnych: zasadniczych szkół zawodowych i techników,
 - ◇ osoby, które ukończyły kwalifikacyjny kurs zawodowy,
 - ◇ osoby dorosłe, które ukończyły praktyczną naukę zawodu dorosłych lub przyuczenie do pracy dorosłych, jeżeli program przyuczenia do pracy uwzględniał wymagania określone w podstawie programowej kształcenia w zawodzie szkolnictwa branżowego lub podstawie programowej kształcenia w zawodach,
 - ◇ osoby spełniające warunki dopuszczenia do egzaminu eksternistycznego zawodowego.

Uwaga: Do egzaminu eksternistycznego zawodowego będą mogły przystąpić osoby, które po raz pierwszy złożą wniosek o dopuszczenie do egzaminu eksternistycznego zawodowego **po dniu 31 stycznia 2021 roku**.

2. Wymagania, które należy spełnić, aby przystąpić do egzaminu zawodowego

Organizacja i przebieg egzaminu zawodowego zostały ujęte w rozporządzeniu *Ministra Edukacji Narodowej z dnia 28 sierpnia 2019 r. w sprawie szczegółowych warunków i sposobu przeprowadzania egzaminu zawodowego oraz egzaminu potwierdzającego kwalifikacje w zawodzie (Dz.U. 2019 poz. 1707)*

Przed egzaminem zawodowym każdy zdający musi złożyć deklarację nie później niż do:

- a) **dnia 15 września** – jeżeli przystępuje do egzaminu zawodowego, którego termin główny został określony w komunikacie, między 2 listopada a 28 lutego danego roku szkolnego;
- b) **dnia 7 lutego** – jeżeli przystępuje do egzaminu zawodowego, którego termin główny został określony w komunikacie, między 1 kwietnia a 31 sierpnia danego roku szkolnego.

Jeśli jesteś **uczniem** lub **słuchaczem**, który zamierza przystąpić do egzaminu zawodowego, to powinieneś:

1. wypełnić pisemną deklarację dotyczącą przystąpienia do egzaminu zawodowego (**Załącznik 3**),
2. złożyć wypełnioną deklarację **dyrektorowi szkoły**.

Uwaga: *Jeżeli posiadasz orzeczenie o potrzebie kształcenia specjalnego wydane ze względu na niepełnosprawność, i kształcisz się w zawodzie, dla którego przewidziano zawód o charakterze pomocniczym wypełnij pisemną deklarację dotyczącą przystąpienia do egzaminu zawodowego (**Załącznik 3d**);*

Jeśli jesteś **absolwentem**, który zamierza przystąpić do egzaminu zawodowego, to powinieneś:

- 1) wypełnić pisemną deklarację dotyczącą przystąpienia do egzaminu zawodowego (**Załącznik 3**);
- 2) złożyć wypełnioną deklarację **dyrektorowi szkoły**, którą ukończyłeś,
- 3) dołączyć świadectwo ukończenia szkoły prowadzącej kształcenie w zawodzie z wyodrębnioną kwalifikacją, z zakresu której zamierzasz przystąpić do egzaminu zawodowego.

Jeśli jesteś **absolwentem** branżowej szkoły I stopnia, będącym uczniem branżowej szkoły II stopnia, który **nie zdał egzaminu zawodowego w** zawodzie nauczonym w branżowej szkole I stopnia, który zamierza przystąpić do egzaminu zawodowego to powinieneś:

- 1) wypełnić pisemną deklarację dotyczącą przystąpienia do egzaminu zawodowego (**Załącznik 3**);
- 2) złożyć wypełnioną deklarację **dyrektorowi branżowej szkoły I stopnia**, którą ukończyłeś;
- 3) dołączyć świadectwo ukończenia branżowej szkoły I stopnia.

Jeśli jesteś **absolwentem szkoły**, która została zlikwidowana lub przekształcona, i zamierzasz przystąpić do egzaminu zawodowego, to powinieneś:

- 1) wypełnić pisemną deklarację dotyczącą przystąpienia do egzaminu zawodowego (**Załącznik 3a**) i złożyć **dyrektorowi okręgowej komisji egzaminacyjnej** właściwej ze względu na twoje miejsce zamieszkania;
- 2) dołączyć świadectwo ukończenia szkoły.

Jeśli jesteś **osobą, która ukończyła kwalifikacyjny kurs zawodowy** to powinieneś:

- 1) wypełnić pisemną deklarację dotyczącą przystąpienia do egzaminu zawodowego (**Załącznik 3b**);
- 2) złożyć wypełnioną deklarację **podmiotowi prowadzącemu kwalifikacyjny kurs zawodowy**;
- 3) dołączyć oryginał zaświadczenia o ukończeniu tego kursu zawodowego.

Jeśli jesteś **osobą, uczestniczącą w kwalifikacyjnym kursie zawodowym**, który kończy się nie później niż na 6 tygodni przed pierwszym dniem terminu głównego egzaminu zawodowego, to powinieneś:

- 1) wypełnić pisemną deklarację dotyczącą przystąpienia do egzaminu zawodowego ([Załącznik 3b](#));
- 2) złożyć wypełnioną deklarację **podmiotowi prowadzącemu kwalifikacyjny kurs zawodowy**;
- 3) dołączyć oryginał zaświadczenia o ukończeniu kwalifikacyjnego kursu zawodowego niezwłocznie po jego ukończeniu.

Uwaga: w przypadku likwidacji podmiotu prowadzącego kwalifikacyjny kurs zawodowy, jeżeli ukończyłeś ten kurs i nie złożyłeś deklaracji temu podmiotowi, lub ponownie przystępujesz do egzaminu zawodowego, składasz deklarację **dyrektorowi okręgowej komisji egzaminacyjnej właściwej ze względu na miejsce realizacji kwalifikacyjnego kursu zawodowego**, wraz z zaświadczeniem o ukończeniu kwalifikacyjnego kursu zawodowego.

Jeśli jesteś osobą **doroślią – uczestnikiem praktycznej nauki zawodu dorosłych** lub przyuczenia do pracy dorosłych, to powinieneś:

- 1) wypełnić pisemną deklarację dotyczącą przystąpienia do egzaminu zawodowego ([Załącznik 3c](#));
- 2) złożyć wypełnioną deklarację **dyrektorowi okręgowej komisji egzaminacyjnej właściwej ze względu na miejsce zamieszkania**,
- 3) dołączyć zaświadczenie o ukończeniu przygotowania zawodowego dorosłych.

Jeśli jesteś osobą, która zamierza przystąpić **do egzaminu eksternistycznego zawodowego**, to powinieneś:

- 1) wypełnić wniosek o dopuszczenie do egzaminu eksternistycznego zawodowego ([Załącznik 7](#));
- 2) wypełnić pisemną deklarację dotyczącą przystąpienia do egzaminu zawodowego ([Załącznik 3c](#));
- 3) złożyć wypełniony wniosek wraz z deklaracją **dyrektorowi okręgowej komisji egzaminacyjnej właściwej ze względu na miejsce zamieszkania**;
- 4) dołączyć dokumenty potwierdzające co najmniej dwa lata kształcenia lub pracy w zawodzie, w którym wyodrębniono daną kwalifikację zgodnie z klasyfikacją zawodów szkolnictwa branżowego z wyodrębnioną kwalifikacją.

Termin składania wniosku:

- **do dnia 7 lutego** – jeżeli zamierzasz przystąpić do egzaminu w tym samym roku, w którym składasz wniosek,
- **do dnia 15 września** – jeżeli zamierzasz przystąpić do tego egzaminu w roku następnym.

Uwaga: Jeżeli ukończyłeś **kwalifikacyjny kurs zawodowy** lub jesteś **osobą dorosłą, która ukończyła praktyczną naukę zawodu dorosłych** lub **przyuczenie do pracy dorosłych** lub **osobą przystępującą do egzaminu eksternistycznego zawodowego**, twoja deklaracja musi zawierać także informację o zdaniu egzaminu zawodowego z zakresu innej kwalifikacji wyodrębnionej w tym samym zawodzie, w którym zamierzasz przystąpić do egzaminu zawodowego, jeżeli taki egzamin zdałeś.

Jeśli jesteś **absolwentem posiadającym świadectwo lub inny dokument, wydane za granicą**, potwierdzające w Rzeczypospolitej Polskiej wykształcenie zasadnicze zawodowe, wykształcenie zasadnicze branżowe, wykształcenie średnie branżowe lub wykształcenie średnie lub posiadasz świadectwo szkolne uzyskane za granicą uznane za równorzędne świadectwu ukończenia odpowiedniej szkoły ponadgimnazjalnej lub szkoły ponadpodstawowej i zamierzasz przystąpić do egzaminu zawodowego, to powinieneś:

- 1) wypełnić pisemną deklarację dotyczącą przystąpienia do egzaminu zawodowego ([Załącznik 3c](#));
- 2) złożyć wypełnioną deklarację **dyrektorowi komisji okręgowej właściwej ze względu na miejsce zamieszkania**, a w przypadku osób posiadających miejsce zamieszkania za granicą – dyrektorowi komisji okręgowej właściwej ze względu na ostatnie miejsce zamieszkania na terytorium Rzeczypospolitej Polskiej,
- 3) dołączyć zaświadczenie wydane na podstawie przepisów w sprawie nostryfikacji świadectw szkolnych i świadectw maturalnych uzyskanych za granicą;
- 4) dołączyć oryginał lub duplikat świadectwa uzyskanego za granicą.

Jeśli jesteś osobą, która **nie zdała egzaminu zawodowego** i zamierza ponownie do niego przystąpić, to powinieneś:

- 1) wypełnić pisemną deklarację dotyczącą przystąpienia do egzaminu zawodowego (**Załącznik 3**);
- 2) złożyć wypełnioną deklarację po otrzymaniu informacji o wynikach egzaminu zawodowego, z zachowaniem terminu ustalonego dla składania deklaracji.

Uwaga: Jeżeli otrzymałeś informację o wynikach egzaminu zawodowego **po upływie terminu** ustalonego dla składania deklaracji, to składasz deklarację w terminie 7 dni od dnia przekazania szkole, placówce lub centrum, pracodawcy, podmiotowi prowadzącemu kwalifikacyjny kurs zawodowy tej informacji.

Jeśli jesteś **młodocianym pracownikiem** zatrudnionym w celu nauki zawodu u pracodawcy niebędącego rzemieślnikiem i **jesteś uczniem branżowej szkoły i stopnia**, to powinieneś:

- 1) wypełnić pisemną deklarację dotyczącą przystąpienia do egzaminu zawodowego (**Załącznik 3**);
- 2) złożyć deklarację **dyrektorowi szkoły**, do której uczęszczasz.

Jeśli jesteś **młodocianym pracownikiem** zatrudnionym w celu nauki zawodu u pracodawcy niebędącego rzemieślnikiem i **dokształcasz się w ośrodku** dokształcania i doskonalenia zawodowego lub u pracodawcy, **zdajesz eksternistyczny** egzamin zawodowy i powinieneś:

- 1) wypełnić pisemną deklarację dotyczącą przystąpienia do egzaminu zawodowego (**Załącznik 3c**) i wniosek o dopuszczenie do eksternistycznego egzaminu zawodowego (**Załącznik 7**);
- 2) złożyć deklarację wraz z wnioskiem **dyrektorowi okręgowej komisji egzaminacyjnej**, w terminie określonym dla złożenia wniosku, dotyczącego egzaminu eksternistycznego zawodowego.

Jeśli jesteś **młodocianym pracownikiem** zatrudnionym u pracodawcy będącego rzemieślnikiem, zdajesz egzamin kwalifikacyjny na tytuł czeladnika przeprowadzany przez komisje egzaminacyjne izb rzemieślniczych, zgodnie z przepisami dotyczącymi egzaminów kwalifikacyjnych na tytuły czeladnika i mistrza w zawodzie.

Egzamin przeprowadzany dla ucznia – **młodocianego pracownika, osoby dorosłej**, która ukończyła praktyczną naukę zawodu dorosłych lub przyuczenie do pracy dorosłych, osoby zdającej egzamin eksternistyczny zawodowy, osoby, która jako absolwent szkoły przystępuje do egzaminu po raz trzeci i kolejny i osoby, która ukończyła kwalifikacyjny kurs zawodowy i przystępuje do egzaminu po raz trzeci i kolejny, **jest odpłatny**.

Oplata wynosi 5,5% minimalnej stawki wynagrodzenia zasadniczego nauczyciela dyplomowanego posiadającego tytuł zawodowy magistra z przygotowaniem pedagogicznym. w przypadku ponownego przystąpienia do egzaminu zawodowego przez osoby, o których mowa powyżej, opłata za ten egzamin wynosi:

- w przypadku części pisemnej – 1/3 opłaty,
- w przypadku części praktycznej – 2/3 opłaty.

Dyrektor okręgowej komisji egzaminacyjnej ustala i publikuje na swojej stronie internetowej wysokość opłaty.

Dyrektor okręgowej komisji egzaminacyjnej może zwolnić z całości lub części opłaty za egzamin zawodowy osobę o niskich dochodach, na jej wniosek. Osoby ubiegające się o zwolnienie z całości lub części opłaty za egzamin zawodowy dołączają do wniosku o dopuszczenie do egzaminu eksternistycznego (**Załącznik 7**) dokumenty potwierdzające wysokość dochodów. Opłatę za egzamin zawodowy wnosi się na rachunek bankowy wskazany przez dyrektora okręgowej komisji egzaminacyjnej. Opłatę za egzamin ucznia – młodocianego pracownika wnosi pracodawca. Dowód wniesienia opłaty składa się dyrektorowi okręgowej komisji egzaminacyjnej nie później niż na 30 dni przed terminem tego egzaminu.

Termin i miejsce przystępowania do egzaminu zawodowego

Egzamin zawodowy może być przeprowadzany w ciągu całego roku szkolnego, a w przypadku części praktycznej tego egzaminu – w szczególności w okresie ferii letnich lub zimowych, w terminach ustalonych przez dyrektora okręgowej komisji egzaminacyjnej, na podstawie harmonogramu ogłoszonego w komunikacie Dyrektora Centralnej Komisji Egzaminacyjnej.

Harmonogram przeprowadzania egzaminu zawodowego jest ogłaszany przez Dyrektora Centralnej Komisji Egzaminacyjnej nie później niż do dnia 20 sierpnia roku szkolnego poprzedzającego rok szkolny, w którym jest przeprowadzany egzamin zawodowy. Dyrektor okręgowej komisji egzaminacyjnej ogłasza termin egzaminu zawodowego na stronie internetowej okręgowej komisji egzaminacyjnej nie później niż na 5 miesięcy przed terminem głównym egzaminu zawodowego.

Dyrektor szkoły informuje uczniów i słuchaczy o **obowiązku przystąpienia do egzaminu zawodowego** odpowiednio w danym roku szkolnym lub danym semestrze.

Dyrektor Centralnej Komisji Egzaminacyjnej nie później niż do dnia 20 sierpnia roku szkolnego poprzedzającego rok szkolny, w którym jest przeprowadzany egzamin zawodowy ogłasza listę kwalifikacji wyodrębnionych w zawodach określonych w klasyfikacji zawodów szkolnictwa branżowego, z których zadania egzaminacyjne w części praktycznej egzaminu zawodowego są jawne, wraz z podaniem miejsca udostępniania tych zadań do publicznej wiadomości.

Do części pisemnej egzaminu zawodowego:

- 1) uczeń przystępuje w szkole, do której uczęszcza;
- 2) absolwent przystępuje w szkole, którą ukończył;
- 3) osoba, która ukończyła kwalifikacyjny kurs zawodowy, przystępuje w podmiocie prowadzącym kwalifikacyjny kurs zawodowy lub w miejscu wskazanym przez ten podmiot.

Informacje o terminie i miejscu egzaminu przekazuje zdającym odpowiednio dyrektor szkoły lub podmiot prowadzący kształcenie, a w przypadku osób, które złożyły deklaracje do okręgowej komisji egzaminacyjnej – dyrektor okręgowej komisji egzaminacyjnej.

Do części praktycznej egzaminu zawodowego:

- 1) uczeń przystępuje w szkole, do której uczęszcza, albo w placówce albo centrum, w którym odbywa praktyczną naukę zawodu lub u pracodawcy, u którego odbywa praktyczną naukę zawodu;
- 2) absolwent przystępuje w szkole, którą ukończył, albo w placówce albo centrum, w którym odbywał praktyczną naukę zawodu lub u pracodawcy, u którego odbywał praktyczną naukę zawodu;
- 3) osoba, która ukończyła kwalifikacyjny kurs zawodowy, przystępuje w podmiocie prowadzącym ten kurs zawodowy lub w miejscu wskazanym przez ten podmiot.

W uzasadnionych przypadkach uczeń, absolwent lub osoba, która ukończyła kwalifikacyjny kurs zawodowy, mogą przystąpić do części praktycznej egzaminu zawodowego w innym miejscu niż miejsce określone wyżej, wskazanym przez dyrektora okręgowej komisji egzaminacyjnej.

Osoba dorosła, która ukończyła praktyczną naukę zawodu dorosłych lub przyuczenie do pracy dorosłych, oraz osoba przystępująca do egzaminu eksternistycznego zawodowego przystępują do części praktycznej egzaminu zawodowego w szkole, placówce lub centrum, u pracodawcy lub w podmiocie prowadzącym kwalifikacyjny kurs zawodowy, wskazanych przez dyrektora okręgowej komisji egzaminacyjnej.

W przypadku likwidacji lub przekształcenia szkoły lub likwidacji w szkole kształcenia w danym zawodzie dyrektor okręgowej komisji egzaminacyjnej informuje:

- 1) absolwenta o miejscu przystąpienia do części praktycznej egzaminu zawodowego nie później niż na miesiąc przed pierwszym dniem terminu głównego egzaminu zawodowego;
- 2) dyrektora szkoły, placówki lub centrum lub pracodawcę o przystąpieniu absolwenta do części praktycznej egzaminu zawodowego w danej szkole, placówce, danym centrum lub u danego pracodawcy nie później niż na 2 miesiące przed pierwszym dniem terminu głównego egzaminu zawodowego, określonym w komunikacie.

Uwaga: Dyrektor szkoły, w której zlikwidowano kształcenie w danym zawodzie może wystąpić do dyrektora okręgowej komisji egzaminacyjnej z wnioskiem o wskazanie dla **absolwenta** miejsca przeprowadzenia części praktycznej egzaminu zawodowego, w której rezultatem końcowym wykonania zadania lub zadań egzaminacyjnych jest wyrób lub usługa. Wniosek dyrektor szkoły składa w terminie 7 dni od dnia otrzymania deklaracji złożonej przez absolwenta.

Dostosowanie warunków i formy egzaminu do indywidualnych potrzeb edukacyjnych i możliwości psychofizycznych

Do egzaminu zawodowego w warunkach dostosowanych do potrzeb edukacyjnych oraz możliwości psychofizycznych, wynikających ze stanu zdrowia może przystąpić:

- uczeń albo słuchacz posiadający orzeczenie o potrzebie indywidualnego nauczania lub absolwent, który w roku szkolnym, w którym przystępuje do egzaminu zawodowego, posiadał orzeczenie o potrzebie indywidualnego nauczania, na podstawie tego orzeczenia;
- uczeń, słuchacz albo absolwent posiadający opinię poradni psychologiczno-pedagogicznej o specyficznych trudnościach w uczeniu się, na podstawie tej opinii;
- uczeń, słuchacz albo absolwent, który w roku szkolnym, w którym przystępuje do egzaminu zawodowego, był objęty pomocą psychologiczno-pedagogiczną w szkole ze względu na trudności adaptacyjne związane z wcześniejszym kształceniem za granicą, zaburzenia komunikacji językowej lub sytuację kryzysową lub traumatyczną, na podstawie pozytywnej opinii rady pedagogicznej;
- zdający niewidomy, słabowidzący, niesłyszący, słabosłyszący, z niepełnosprawnością ruchową, w tym z afazją, z niepełnosprawnością intelektualną w stopniu lekkim lub z autyzmem, w tym z zespołem Aspergera, na podstawie zaświadczenia potwierdzającego występowanie danej dysfunkcji, wydanego przez lekarza;
- zdający chory lub niesprawny czasowo, na podstawie zaświadczenia o stanie zdrowia wydanego przez lekarza.

Dokumenty potwierdzające specyficzne trudności lub potrzeby edukacyjne lub zaświadczenie o stanie zdrowia uczniów, słuchacz albo absolwent dołącza do deklaracji.

Zaświadczenie potwierdzające występowanie danej dysfunkcji lub zaświadczenie o stanie zdrowia zdający dołącza do:

- 1) deklaracji – w przypadku osoby, która ukończyła kwalifikacyjny kurs zawodowy;
- 2) wniosku o dopuszczenie do egzaminu zawodowego, w przypadku osoby dorosłej, która ukończyła praktyczną naukę zawodu dorosłych lub przyuczenie do pracy dorosłych;
- 3) wniosku o dopuszczenie do egzaminu eksternistycznego zawodowego, w przypadku osoby przystępującej do egzaminu eksternistycznego zawodowego.

Uwaga: w szczególnych przypadkach zaświadczenie potwierdzające występowanie danej dysfunkcji lub zaświadczenie o stanie zdrowia można przedłożyć w terminie późniejszym niż termin złożenia deklaracji i wniosku.

Informacja o szczegółach dotyczących dostosowania warunków i form przeprowadzania egzaminu zawodowego jest publikowana na stronie Centralnej Komisji Egzaminacyjnej www.cke.gov.pl w komunikacie dyrektora Centralnej Komisji Egzaminacyjnej w sprawie szczegółowych sposobów dostosowania warunków i form przeprowadzania egzaminu zawodowego do potrzeb zdających ze specjalnymi potrzebami edukacyjnymi.

Egzamin zawodowy zdającego z orzeczeniem o potrzebie kształcenia specjalnego

Uczeń, słuchacz albo absolwent posiadający orzeczenie o potrzebie kształcenia specjalnego, wydane ze względu na niepełnosprawność, może przystąpić do egzaminu zawodowego w warunkach i formie dostosowanych do rodzaju niepełnosprawności, na podstawie tego orzeczenia.

Uczeń, słuchacz albo absolwent posiadający orzeczenie o potrzebie kształcenia specjalnego, wydane ze względu na niedostosowanie społeczne lub zagrożenie niedostosowaniem społecznym, może przystąpić do egzaminu zawodowego w warunkach dostosowanych do jego potrzeb edukacyjnych oraz możliwości psychofizycznych, wynikających odpowiednio z niedostosowania społecznego lub zagrożenia niedostosowaniem społecznym, na podstawie tego orzeczenia.

Uczeń, posiadający orzeczenie o potrzebie kształcenia specjalnego wydane ze względu na niepełnosprawność, który kształci się w zawodzie, dla którego przewidziano zawód o charakterze pomocniczym, może przystąpić do egzaminu zawodowego na podstawie wymagań określonych w podstawie programowej kształcenia w zawodzie szkolnictwa branżowego dla:

- 1) zawodu, w którym się kształci albo
- 2) zawodu o charakterze pomocniczym przewidzianego dla zawodu, w którym się kształci. Orzeczenie o potrzebie kształcenia specjalnego uczeń, słuchacz albo absolwent dołącza do deklaracji.

3. Struktura egzaminu zawodowego

Egzamin zawodowy składa się z części pisemnej i części praktycznej.

3.1 Część pisemna egzaminu

Część pisemna jest przeprowadzana w formie testu pisemnego z wykorzystaniem elektronicznego systemu przeprowadzania egzaminu zawodowego, po uzyskaniu upoważnienia przez szkołę, placówkę, centrum, pracodawcę lub podmiot prowadzący kwalifikacyjny kurs zawodowy przeprowadzający egzamin.

Część pisemna trwa 60 minut i przeprowadzana jest w formie testu składającego się z 40 zadań zamkniętych zawierających cztery odpowiedzi do wyboru, z których tylko jedna odpowiedź jest poprawna.

Organizacja i przebieg części pisemnej egzaminu zawodowego

W czasie trwania części pisemnej egzaminu zawodowego każdy zdający pracuje przy indywidualnym stanowisku egzaminacyjnym wspomagany elektronicznie.

Egzamin w części pisemnej z wykorzystaniem elektronicznego systemu przeprowadzania egzaminu

1. Przed zalogowaniem się do systemu zdający uzyskuje informację czy jego stanowisko komputerowe spełnia wszystkie wymagania

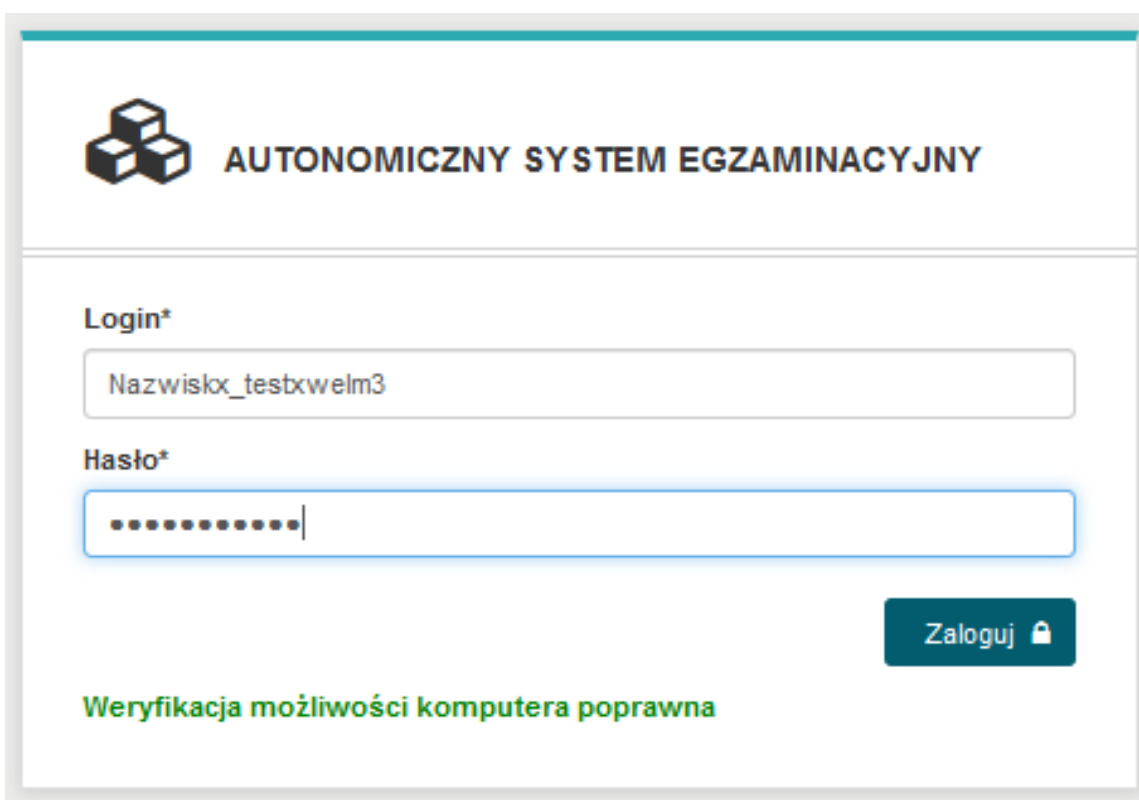

 **AUTONOMICZNY SYSTEM EGZAMINACYJNY**

Login*

Hasło*

Zaloguj 

Weryfikacja możliwości komputera poprawna

Jeżeli stanowisko nie spełnia wymagań, wyświetlona zostanie na czerwono informacja jak poniżej

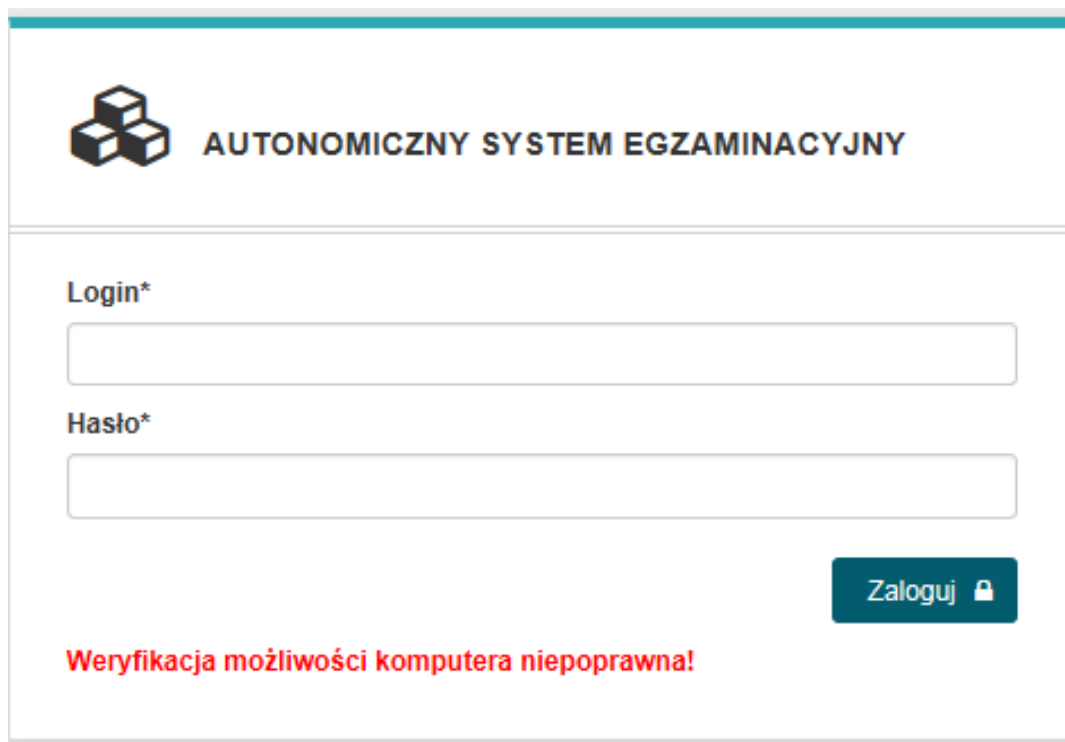

AUTONOMICZNY SYSTEM EGZAMINACYJNY

Login*

Hasło*

Zaloguj

Weryfikacja możliwości komputera niepoprawna!

W takim wypadku należy zmienić lub uaktualnić wersję przeglądarki Internetowej.

2. Po zalogowaniu się do egzaminu treningowego należy potwierdzić zapoznanie się z **INSTRUKCJA OBSŁUGI** egzaminu.

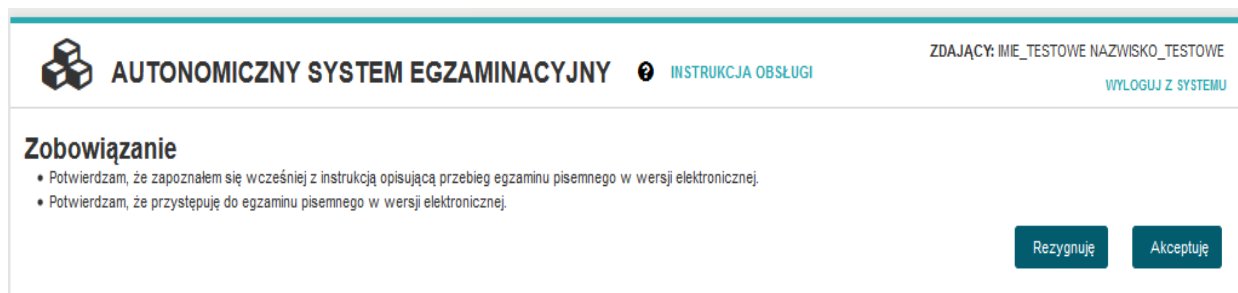

AUTONOMICZNY SYSTEM EGZAMINACYJNY INSTRUKCJA OBSŁUGI

ZDAJĄCY: IMIE_TESTOWE NAZWISKO_TESTOWE

WYLOGUJ Z SYSTEMU

Zobowiązanie

- Potwierdzam, że zapoznałem się wcześniej z instrukcją opisującą przebieg egzaminu pisemnego w wersji elektronicznej.
- Potwierdzam, że przystępuję do egzaminu pisemnego w wersji elektronicznej.

Rezygnuję Akceptuję

Instrukcja obsługi egzaminu dla zdającego jest dla niego dostępna po wybraniu z górnego menu INSTRUKCJA OBSŁUGI

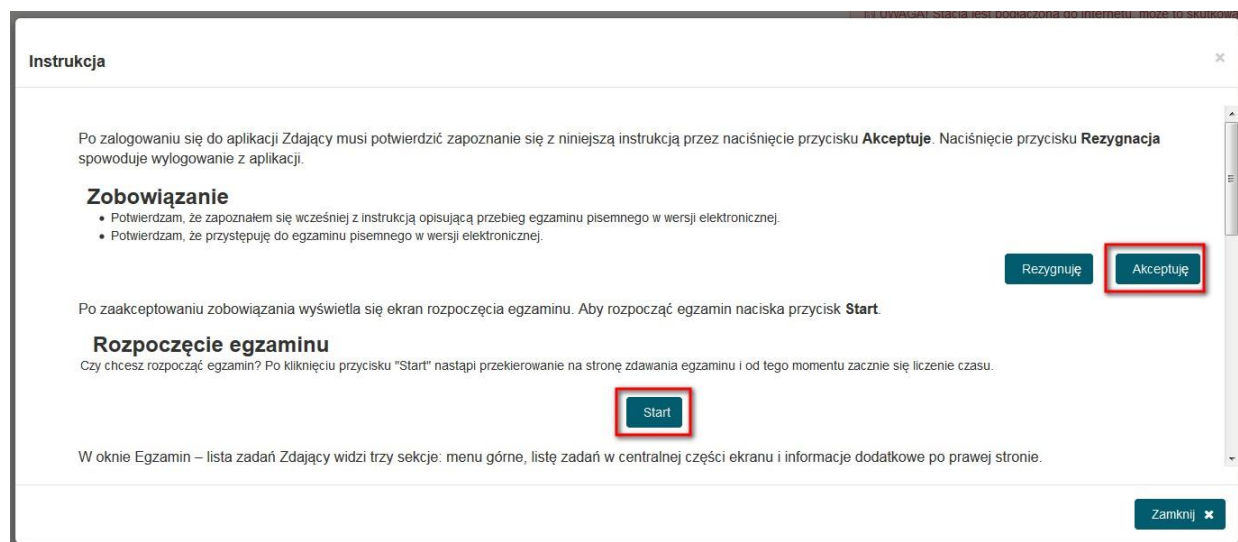

Instrukcja

Po zalogowaniu się do aplikacji Zdający musi potwierdzić zapoznanie się z niniejszą instrukcją przez naciśnięcie przycisku **Akceptuję**. Naciśnięcie przycisku **Rezygnacja** spowoduje wylogowanie z aplikacji.

Zobowiązanie

- Potwierdzam, że zapoznałem się wcześniej z instrukcją opisującą przebieg egzaminu pisemnego w wersji elektronicznej.
- Potwierdzam, że przystępuję do egzaminu pisemnego w wersji elektronicznej.

Po zaakceptowaniu zobowiązania wyświetla się ekran rozpoczęcia egzaminu. Aby rozpocząć egzamin naciska przycisk **Start**.

Rozpoczęcie egzaminu

Czy chcesz rozpocząć egzamin? Po kliknięciu przycisku "Start" nastąpi przekierowanie na stronę zdawania egzaminu i od tego momentu zacznie się liczenie czasu.

Start

W oknie Egzamin – lista zadań Zdający widzi trzy sekcje: menu górne, listę zadań w centralnej części ekranu i informacje dodatkowe po prawej stronie.

Zamknij

3. Rozpoczęcie egzaminu treningowego (odliczanie czasu) następuje po wybraniu przez zdającego przycisku **Start**

The screenshot shows the top navigation bar with the system logo, name 'AUTONOMICZNY SYSTEM EGZAMINACYJNY', a help icon, and 'INSTRUKCJA OBSŁUGI'. On the right, it displays 'ZDAJĄCY: IMIE_TESTOWE NAZWISKO_TESTOWE' and a 'WYLOGUJ Z SYSTEMU' link. The main heading is 'Rozpoczęcie egzaminu z kwalifikacji: HGT.02'. Below it, a message asks if the user wants to start the exam, explaining that clicking 'Start' will redirect to the exam page and start the timer. A prominent 'Start' button is centered at the bottom.

4. Zdający może udzielać odpowiedzi do zadań w dowolnej kolejności. Zadania, na które jeszcze nie udzielił odpowiedzi oznaczane są kolorem czerwonym. Dodatkowo liczba udzielonych oraz nieudzielonych odpowiedzi wyświetlana jest po prawej stronie ekranu wraz z czasem jaki pozostał do zakończenia egzaminu dla tego zdającego.

The screenshot shows the 'EGZAMIN - LISTA ZADAŃ' screen. The top navigation bar is identical to the previous screenshot. The main content area is a table with 12 rows, each representing a task. The first two tasks are marked as 'Udzielono odpowiedzi (możesz zmienić odpowiedź)' in green. Tasks 3 through 12 are marked as 'Nie udzielono odpowiedzi' in red. On the right side, there is a summary panel with the following information: 'Kwalifikacja: HGT.02', 'Czas rozpoczęcia egzaminu: 2018-05-28 10:56:28', 'Czas zakończenia egzaminu: 2018-05-28 11:56:28', 'Liczba udzielonych odpowiedzi: 2', 'Liczba nieudzielonych odpowiedzi: 38' (highlighted in red), and 'Do końca egzaminu pozostało: 59:34'. At the bottom right, there is a 'Zakończ egzamin' button with a right-pointing arrow.

5. Do każdego zadania zdający może powrócić, ponownie przeczytać i jeżeli uzna to za niezbędne zmienić wskazanie poprawnej odpowiedzi.

 **AUTONOMICZNY SYSTEM EGZAMINACYJNY** [INSTRUKCJA OBSŁUGI](#) ZDAJĄCY: IMIE_TESTOWE NAZWISKO_TESTOWE WYLOGUJ Z SYSTEMU

Liczba udzielonych odpowiedzi: 26 Do końca egzaminu pozostało: **53:32**

ZADANIE NR: 27

Zielony groszek zachowa właściwą barwę, jeśli będzie gotowany

- A. w małej ilości wody, w naczyniu odkrytym.
- B. w dużej ilości wody, w naczyniu odkrytym.
- C. w dużej ilości wody, w naczyniu przykrytym.
- D. w małej ilości wody, w naczyniu przykrytym.

Anuluj Zapisz odpowiedź ✓

6. Jeżeli zostanie udzielonych już 40 odpowiedzi, zdający może zakończyć egzamin przyciskiem **Zakończ egzamin** (zdarzenie analogiczne z oddaniem karty odpowiedzi w przypadku egzaminu z wydrukowanymi arkuszami)

 **AUTONOMICZNY SYSTEM EGZAMINACYJNY** [INSTRUKCJA OBSŁUGI](#) ZDAJĄCY: IMIE_TESTOWE NAZWISKO_TESTOWE WYLOGUJ Z SYSTEMU

EGZAMIN - LISTA ZADAŃ

Zadanie 1	Udzielono odpowiedzi (możesz zmienić odpowiedź)
Zadanie 2	Udzielono odpowiedzi (możesz zmienić odpowiedź)
Zadanie 3	Udzielono odpowiedzi (możesz zmienić odpowiedź)
Zadanie 4	Udzielono odpowiedzi (możesz zmienić odpowiedź)
Zadanie 5	Udzielono odpowiedzi (możesz zmienić odpowiedź)
Zadanie 6	Udzielono odpowiedzi (możesz zmienić odpowiedź)
Zadanie 7	Udzielono odpowiedzi (możesz zmienić odpowiedź)
Zadanie 8	Udzielono odpowiedzi (możesz zmienić odpowiedź)
Zadanie 9	Udzielono odpowiedzi (możesz zmienić odpowiedź)
Zadanie 10	Udzielono odpowiedzi (możesz zmienić odpowiedź)
Zadanie 11	Udzielono odpowiedzi (możesz zmienić odpowiedź)
Zadanie 12	Udzielono odpowiedzi (możesz zmienić odpowiedź)

Kwalifikacja
HGT.02

Czas rozpoczęcia egzaminu
2018-05-28 10:56:28

Czas zakończenia egzaminu
2018-05-28 11:56:28

Liczba udzielonych odpowiedzi
40

Liczba nieudzielonych odpowiedzi
0

Do końca egzaminu pozostało:
48:52

Zakończ egzamin →

Zakończenie egzaminu ✕

Czy na pewno chcesz zakończyć egzamin? Nie będziesz już mógł zalogować się do systemu i zmienić odpowiedzi.

Nie, pozostań Tak, zakończ

7. Po zakończeniu egzaminu treningowego przez operatora egzaminu, zdający mogą ponownie wejść na salę, aby dowiedzieć się ile udzielili poprawnych odpowiedzi. w tym celu wystarczy, że ponownie zalogują się do portalu egzaminacyjnego. Należy pamiętać, że jest to wynik, który wymaga jeszcze oficjalnego potwierdzenia przez Okręgową Komisję Egzaminacyjną.

**AUTONOMICZNY SYSTEM EGZAMINACYJNY**

[INSTRUKCJA OBSŁUGI](#)

ZDAJĄCY:
[WYLOGUJ Z SYSTEMU](#)

Twoje odpowiedzi

Wszystkie poniższe odpowiedzi wymagają jeszcze oficjalnego potwierdzenia przez Okręgową lub Centralną Komisję Egzaminacyjną

System zapisał Twoje odpowiedzi na: 40 z 40 zadań egzaminacyjnych
Liczba Twoich poprawnych odpowiedzi wynosi: 19

Po zakończonym egzaminie należy się wylogować z elektronicznego systemu zdawania egzaminów zawodowych.

Bezpośrednio po zakończeniu części pisemnej egzaminu zawodowego zdający uzyskuje wstępną informację o liczbie poprawnie udzielonych odpowiedzi. Odpowiedzi udzielone przez zdających zostają zapisane i zarchiwizowane w elektronicznym systemie przeprowadzania egzaminu zawodowego, a następnie przesłane w postaci elektronicznej do okręgowej komisji egzaminacyjnej.

Dostęp do treści rozwiązywanych zadań egzaminacyjnych i udzielonych odpowiedzi jest możliwy przez okres dwóch tygodni po zakończeniu części pisemnej egzaminu zawodowego w miejscu, w którym zdający przystąpili do tej części, po wpisaniu w elektronicznym systemie przeprowadzania egzaminu zawodowego nazwy użytkownika i hasła zawartych w karcie identyfikacyjnej.

Zwolnienie z części pisemnej egzaminu zawodowego

Laureaci i finaliści turniejów lub olimpiad tematycznych związanych z wybraną dziedziną wiedzy, są zwolnieni z części pisemnej egzaminu zawodowego na podstawie zaświadczenia stwierdzającego uzyskanie tytułu odpowiednio laureata lub finalisty. Zaświadczenie przedkłada się przewodniczącemu zespołu egzaminacyjnego. Zwolnienie laureata lub finalisty turnieju lub olimpiady tematycznej z części pisemnej egzaminu zawodowego jest równoznaczne z uzyskaniem z części pisemnej egzaminu zawodowego najwyższego wyniku, czyli 100%.

Wykaz turniejów i olimpiad tematycznych do publicznej wiadomości podaje minister właściwy do spraw oświaty i wychowania.

3.2 Część praktyczna egzaminu

Część praktyczna egzaminu polega na wykonaniu przez zdającego na stanowisku egzaminacyjnym zadania praktycznego, którego rezultatem może być wyrób, usługa czy też dokumentacja.

Wyróżnia się cztery modele praktycznej części egzaminu:

- model **w** – gdy rezultatem końcowym jest wyrób lub usługa,
- model **wk** – gdy rezultatem końcowym jest wyrób lub usługa, uzyskane z wykorzystaniem komputera,
- model **d** – gdy jedynym rezultatem końcowym jest dokumentacja,
- model **dk** – gdy jedynym rezultatem końcowym jest dokumentacja uzyskana z wykorzystaniem komputera.

W modelu części praktycznej w **i** **wk** przebieg oraz oczekiwane rezultaty wykonania zadania podlegają ocenie przez egzaminatora w trakcie trwania egzaminu lub bezpośrednio po jego zakończeniu.

W modelu **d** i **dk** rezultaty w formie dokumentacji są oceniane przez egzaminatorów po egzaminie.

Dyrektor okręgowej komisji egzaminacyjnej ustala szczegółowy harmonogram przeprowadzania części praktycznej egzaminu zawodowego uwzględniając harmonogram określony przez dyrektora Centralnej Komisji Egzaminacyjnej w komunikacie i przekazuje go przewodniczącym zespołów egzaminacyjnych nie później niż na 3 miesiące przed pierwszym dniem terminu głównego egzaminu zawodowego.

Dyrektor Centralnej Komisji Egzaminacyjnej, nie wcześniej niż na 3 miesiące przed pierwszym dniem terminu głównego egzaminu zawodowego, określonym w komunikacie w sprawie harmonogramu egzaminu zawodowego, wskazuje zadania egzaminacyjne, które mogą zostać wykorzystane do przeprowadzenia części praktycznej egzaminu zawodowego przeprowadzanego w kwalifikacjach, dla których zadania stosowane na części praktycznej egzaminu są jawne.

Stanowisko egzaminacyjne do przeprowadzenia części praktycznej powinno być przygotowane z uwzględnieniem warunków realizacji kształcenia w danym zawodzie określonych w podstawie programowej kształcenia w zawodzie szkolnictwa branżowego, właściwych dla kwalifikacji wyodrębnionej w tym zawodzie, w zakresie której odbywa się ten egzamin.

W egzaminie mogą uczestniczyć asystenci techniczni czyli osoby posiadające kwalifikacje lub umiejętności właściwe dla zapewnienia prawidłowego funkcjonowania stanowisk egzaminacyjnych, specjalistycznego sprzętu oraz maszyn i urządzeń wykorzystywanych w czasie części praktycznej egzaminu zawodowego, której rezultatem końcowym wykonania zadania lub zadań egzaminacyjnych jest wyrób lub usługa.

Na zapoznanie się z treścią zadania egzaminacyjnego zawartego w arkuszu egzaminacyjnym oraz z wyposażeniem stanowiska egzaminacyjnego zdający ma 10 minut, których nie wlicza się do czasu trwania części praktycznej egzaminu zawodowego. Część praktyczna egzaminu zawodowego trwa nie krócej niż 120 minut i nie dłużej niż 240 minut. Czas trwania części praktycznej egzaminu zawodowego dla konkretnej kwalifikacji określony jest w części szczegółowej informatora.

W przypadku gdy rezultatem końcowym wykonania zadania lub zadań egzaminacyjnych jest wyrób lub usługa, jeden egzaminator wchodzący w skład zespołu nadzorującego obserwuje i ocenia 6 zdających przystępujących do części praktycznej egzaminu zawodowego w miejscu przeprowadzania części praktycznej egzaminu zawodowego. Po zakończeniu części praktycznej egzaminu zawodowego zdający pozostawiają na swoich stanowiskach egzaminacyjnych rezultaty końcowe wykonania zadania lub zadań egzaminacyjnych oraz związaną z nimi dokumentację i opuszczają miejsce przeprowadzania części praktycznej egzaminu zawodowego.

W przypadku gdy jedynym rezultatem końcowym wykonania zadania lub zadań egzaminacyjnych jest dokumentacja, po zakończeniu części praktycznej egzaminu zawodowego zdający pozostawiają na swoich stanowiskach egzaminacyjnych arkusze egzaminacyjne i dokumentację i opuszczają miejsce przeprowadzania części praktycznej egzaminu.

3.3 Podstawa uznania egzaminu za zdany

Zdający zdał egzamin zawodowy, jeżeli uzyskał:

- z części pisemnej – co najmniej 50% punktów możliwych do uzyskania (czyli zdający rozwiązał poprawnie minimum 20 zadań testu pisemnego) i
- z części praktycznej – co najmniej 75% punktów możliwych do uzyskania.

Zdający, który zdał egzamin zawodowy, otrzymuje certyfikat kwalifikacji zawodowej wydany przez okręgową komisję egzaminacyjną.

Wyniki egzaminu zawodowego z części pisemnej oraz wynik z części praktycznej egzaminu zawodowego ustala dyrektor okręgowej komisji egzaminacyjnej na podstawie liczby punktów uzyskanych przez zdającego:

- w części pisemnej – po odczytaniu odpowiedzi zapisanych i zarchiwizowanych w elektronicznym systemie przeprowadzania egzaminu zawodowego;
- w części praktycznej – po elektronicznym odczytaniu karty oceny.

Dla zdającego, który zdał egzamin zawodowy, wynik egzaminu zawodowego ustalany jest według wzoru:

$$W = 0,3 \times Wp + 0,7 \times Wpr,$$

w którym poszczególne symbole oznaczają:

W - wynik z egzaminu zawodowego,

Wp - wynik z części pisemnej egzaminu zawodowego,

Wpr - wynik z części praktycznej egzaminu zawodowego.

Zdający, który nie zdał egzaminu zawodowego, otrzymuje informację o wynikach z poszczególnych części tego egzaminu, opracowaną przez okręgową komisję egzaminacyjną.

Dla zdających, którzy zdali egzaminy zawodowe ze wszystkich kwalifikacji wyodrębnionych w danym zawodzie, dyrektor okręgowej komisji egzaminacyjnej ustala końcowy wynik egzaminów zawodowych według wzoru:

$$Wk = \frac{\sum Kn}{n}$$

w którym poszczególne symbole oznaczają:

Wk - wynik końcowy z egzaminów zawodowych,

Kn - wynik z egzaminu zawodowego z kwalifikacji wyodrębnionej w zawodzie,

n - liczba kwalifikacji wyodrębnionych w danym zawodzie.

Wynik egzaminu zawodowego ustala i ogłasza dyrektor komisji okręgowej. Wynik ustalony przez dyrektora OKE jest ostateczny.

Zdający otrzymuje dyplom zawodowy, jeżeli posiada certyfikaty kwalifikacji zawodowych ze wszystkich kwalifikacji wyodrębnionych w danym zawodzie oraz posiada:

- a) wykształcenie zasadnicze branżowe albo zdał egzaminy eksternistyczne z zakresu wymagań określonych w podstawie programowej kształcenia ogólnego dla branżowej szkoły I stopnia przeprowadzane przez okręgową komisję egzaminacyjną, lub
- b) wykształcenie średnie branżowe albo zdał egzaminy eksternistyczne z zakresu wymagań określonych w podstawie programowej kształcenia ogólnego dla branżowej szkoły II stopnia przeprowadzane przez okręgową komisję egzaminacyjną.

4. Postępowanie po egzaminie

Zastrzeżenia do przebiegu egzaminu

Zdający lub rodzice niepełnoletniego zdającego, jeżeli uznają że w trakcie egzaminu zostały naruszone przepisy dotyczące jego przeprowadzania, w terminie 2 dni roboczych od dnia przeprowadzenia:

- części pisemnej egzaminu zawodowego,
- części praktycznej egzaminu zawodowego, której jedynym rezultatem końcowym wykonania zadania lub zadań egzaminacyjnych jest dokumentacja,
- części praktycznej egzaminu zawodowego, której rezultatem końcowym wykonania zadania lub zadań egzaminacyjnych jest wyrób lub usługa

mogą zgłosić pisemnie zastrzeżenie do dyrektora OKE.

Zastrzeżenie musi zawierać dokładny opis zaistniałej sytuacji będącej naruszeniem przepisów. Dyrektor OKE rozpatruje zastrzeżenie w terminie 7 dni od daty jego otrzymania. w razie stwierdzenia naruszenia przepisów, dyrektor OKE w porozumieniu z dyrektorem Centralnej Komisji Egzaminacyjnej może unieważnić daną część egzaminu w stosunku do wszystkich zdających albo zdających w jednej szkole/ centrum/placówce/ u pracodawcy lub w jednej sali, a także w stosunku do poszczególnych zdających i zarządzić jej ponowne przeprowadzenie. Nowy termin egzaminu ustala dyrektor CKE.

Unieważnienie egzaminu

Przewodniczący zespołu egzaminacyjnego może unieważnić odpowiednią część egzaminu w przypadku:

- 1) stwierdzenia niesamodzielnego rozwiązywania zadań egzaminacyjnych przez zdającego,
- 2) wniesienia przez zdającego do sali egzaminacyjnej urządzenia telekomunikacyjnego lub materiałów i przyborów pomocniczych niewymienionych w wykazie ogłoszonym przez dyrektora CKE albo korzystania przez zdającego podczas egzaminu z urządzenia telekomunikacyjnego lub niedopuszczonych do użytku materiałów i przyborów,
- 3) zakłócania przez zdającego prawidłowego przebiegu części pisemnej lub części praktycznej egzaminu zawodowego w sposób utrudniający pracę pozostałym zdającym.

W przypadku stwierdzenia podczas sprawdzania i oceniania zadania lub zadań egzaminacyjnych przez egzaminatora, jeżeli jedynym rezultatem końcowym wykonania zadania lub zadań egzaminacyjnych jest dokumentacja:

- 1) występowania w pracy zdającego jednakowych sformułowań wskazujących na udostępnienie rozwiązań innemu zdającemu lub korzystanie z rozwiązań innego zdającego,
 - 2) niesamodzielnego wykonania zadania lub zadań przez zdającego w części praktycznej egzaminu zawodowego,
- dyrektor okręgowej komisji egzaminacyjnej przekazuje zdającemu lub rodzicom niepełnoletniego zdającego pisemną informację o zamiarze unieważnienia temu zdającemu części praktycznej egzaminu zawodowego.

Zdający lub rodzice niepełnoletniego zdającego mają prawo złożyć wniosek o wgląd do dokumentacji, na podstawie której dyrektor okręgowej komisji egzaminacyjnej zamierza unieważnić część praktyczną egzaminu zawodowego ([Załącznik 5](#)). Wniosek składa się do dyrektora okręgowej komisji egzaminacyjnej w terminie 2 dni roboczych od dnia otrzymania pisemnej informacji.

Dyrektor OKE w porozumieniu z dyrektorem CKE może unieważnić egzamin zdającego lub zdających i zarządzić jego ponowne przeprowadzenie w przypadku:

- 1) niemożności ustalenia wyniku egzaminu na skutek zaginięcia lub zniszczenia kart oceny, prac egzaminacyjnych lub awarii elektronicznego systemu przeprowadzania egzaminu zawodowego,
- 2) stwierdzenia naruszenia przepisów dotyczących przeprowadzania egzaminu, na skutek zastrzeżeń zgłoszonych przez zdającego lub z urzędu, jeżeli to naruszenie mogło wpłynąć na wynik danego egzaminu.

Dokumenty potwierdzające zdanie egzaminu

Zdający, który **zdał egzamin zawodowy**, otrzymuje certyfikat kwalifikacji zawodowej wydany przez okręgową komisję egzaminacyjną.

Zdający, który **nie zdał egzaminu zawodowego**, otrzymuje informację o wynikach z poszczególnych części tego egzaminu opracowaną przez okręgową komisję egzaminacyjną.

Informację o wynikach egzaminu zawodowego, certyfikat kwalifikacji zawodowej lub dyplom zawodowy okręgowa komisja egzaminacyjna przekazuje dyrektorowi szkoły lub do podmiotu placówki, centrum lub pracodawcy, któremu uczeń lub absolwent składał deklarację przystąpienia do egzaminu zawodowego z danej kwalifikacji, lub osobie upoważnionej przez tego dyrektora szkoły, placówki lub centrum, lub pracodawcę w terminie określonym w komunikacie dyrektora Centralnej Komisji Egzaminacyjnej w sprawie harmonogramu egzaminu zawodowego.

Dyrektor szkoły, placówki lub centrum lub pracodawca albo upoważniona przez nich osoba przekazuje uczniowi lub absolwentowi informację o wynikach egzaminu zawodowego, certyfikat kwalifikacji zawodowej lub dyplom zawodowy.

Informację o wynikach egzaminu zawodowego, certyfikat kwalifikacji zawodowej lub dyplom zawodowy osoba, która ukończyła kwalifikacyjny kurs zawodowy odbiera w siedzibie podmiotu prowadzącego kwalifikacyjny kurs zawodowy, a osoba dorosła, która ukończyła praktyczną naukę zawodu dorosłych lub przyuczenie do pracy dorosłych, oraz osoba przystępująca do egzaminu eksternistycznego zawodowego odbierają we właściwej okręgowej komisji egzaminacyjnej w terminie określonym w komunikacie dyrektora Centralnej Komisji Egzaminacyjnej w sprawie harmonogramu egzaminu zawodowego.

Ponowne przystąpienie do egzaminu

Zdający – uczeń oraz słuchacz:

- 1) który z powodów losowych lub zdrowotnych uniemożliwiających przystąpienie do części pisemnej lub części praktycznej egzaminu w terminie dodatkowym został zwolniony przez dyrektora okręgowej komisji egzaminacyjnej z obowiązku przystąpienia do egzaminu zawodowego lub jego części albo
 - 2) którego część pisemna lub część praktyczna egzaminu zawodowego została unieważniona, albo
 - 3) który nie uzyskał wymaganej do zdania egzaminu zawodowego liczby punktów z danej części tego egzaminu
- ma prawo przystąpić do egzaminu zawodowego lub odpowiedniej części tego egzaminu w kolejnych terminach głównych jego przeprowadzania w trakcie nauki.

Zdający – absolwent oraz osoba, która ukończyła kwalifikacyjny kurs zawodowy:

- 1) który, nie przystąpił do egzaminu zawodowego lub odpowiedniej części tego egzaminu w wyznaczonym terminie albo
 - 2) którego część pisemna lub część praktyczna egzaminu zawodowego została unieważniona, albo
 - 3) który nie uzyskał wymaganej do zdania egzaminu zawodowego liczby punktów z danej części tego egzaminu
- ma prawo przystąpić do egzaminu zawodowego lub odpowiedniej części tego egzaminu w kolejnych terminach głównych jego przeprowadzania, z tym, że w przypadku gdy przystępuje do egzaminu zawodowego lub jego części po raz trzeci lub kolejny, zdaje ten egzamin lub jego część na zasadach określonych dla egzaminu eksternistycznego zawodowego, z tym że tego zdającego nie dotyczy wykaz zawodów, o którym mowa w art. 10 ust. 6 ustawy o systemie oświaty.

Zdający – osoba dorosła, która przystąpiła do egzaminu zawodowego po ukończeniu przygotowania zawodowego dorosłych oraz osoba, która przystąpiła do egzaminu eksternistycznego zawodowego i nie uzyskała z jednej części tego egzaminu wymaganej do zdania liczby punktów, ma prawo przystąpić do tej części egzaminu zawodowego w kolejnych terminach jego przeprowadzania przez okres 5 lat, licząc od dnia, w którym przystąpiła do tego egzaminu po raz pierwszy.

Po upływie 5 lat, licząc od dnia zakończenia roku szkolnego, w którym zdający po raz pierwszy

- 1) przystąpił do egzaminu zawodowego i nie uzyskał z jednej lub obu części tego egzaminu wymaganej do zdania liczby punktów albo
 - 2) przystąpił do egzaminu zawodowego, którego część pisemna lub część praktyczna egzaminu zawodowego została unieważniona, albo
 - 3) nie przystąpił do części pisemnej lub części praktycznej egzaminu zawodowego w wyznaczonym terminie
- zdający ten przystępuje do egzaminu zawodowego w pełnym zakresie.

Przystąpienie do egzaminu zawodowego w dodatkowym terminie.

Uczniowie:

- branżowych szkół i stopnia niebędący młodocianymi pracownikami,
- branżowych szkół i stopnia będący młodocianymi pracownikami zatrudnionymi w celu przygotowania zawodowego u pracodawcy niebędącego rzemieślnikiem,
- techników

oraz słuchacze branżowych szkół II stopnia i szkół policealnych, którzy z przyczyn losowych lub zdrowotnych, w terminie głównym:

- 1) nie przystąpili do części pisemnej lub części praktycznej egzaminu zawodowego,
- 2) przerwali egzamin zawodowy z części pisemnej lub części praktycznej

przystępują do części pisemnej lub części praktycznej tego egzaminu w **terminie dodatkowym** na udokumentowany wniosek ucznia lub słuchacza, a w przypadku niepełnoletniego ucznia lub słuchacza – jego rodziców.

Wniosek składa się do dyrektora szkoły, do której uczeń lub słuchacz uczęszcza, nie później niż w dniu, w którym odbywa się część pisemna lub część praktyczna egzaminu zawodowego. Dyrektor okręgowej komisji egzaminacyjnej w ciągu 2 dni rozpatruje wniosek, a rozstrzygnięcie jest ostateczne (**Załącznik 8**). w szczególnych przypadkach losowych lub zdrowotnych, uniemożliwiających przystąpienie do części pisemnej lub części praktycznej egzaminu zawodowego w terminie dodatkowym, dyrektor okręgowej komisji egzaminacyjnej, na udokumentowany wniosek dyrektora szkoły, może zwolnić ucznia lub słuchacza z obowiązku przystąpienia do egzaminu zawodowego lub jego części.

Wgląd do pracy egzaminacyjnej oraz weryfikacja sumy przyznanych punktów.

1. Zdający lub rodzice niepełnoletniego zdającego mają prawo wglądu do:

- 1) zadań i udzielonych odpowiedzi, (udostępniane są odpowiedzi zapisane i zarchiwizowane w elektronicznym systemie przeprowadzania egzaminu zawodowego) - w przypadku części pisemnej egzaminu zawodowego,
- 2) karty oceny - w przypadku części praktycznej egzaminu zawodowego w miejscu i czasie wskazanym przez dyrektora okręgowej komisji egzaminacyjnej,

w terminie 6 miesięcy od dnia wydania przez okręgową komisję egzaminacyjną:

- certyfikatu kwalifikacji zawodowej,
- informacji o wynikach egzaminu zawodowego.

Jeżeli rezultatem końcowym wykonania zadania egzaminacyjnego w części praktycznej egzaminu zawodowego jest dokumentacja, zdający lub rodzice niepełnoletniego zdającego, mają prawo wglądu także do tej dokumentacji.

Wniosek o wgląd do pracy egzaminacyjnej (**Załącznik 4**) może być złożony osobiście przez absolwenta lub osobę występującą w jego imieniu, lub przesłany do komisji okręgowej drogą elektroniczną, faksem lub pocztą tradycyjną.

Podczas dokonywania wglądu, zdającemu lub rodzicom niepełnoletniego zdającego, zapewnia się możliwość zapoznania się z zasadami oceniania rozwiązań zadań.

Podczas dokonywania wglądu, zdający lub rodzice niepełnoletniego zdającego, mogą sporządzać notatki i wykonywać fotografie zadań egzaminacyjnych wraz z udzieloną odpowiedzią, karty oceny lub dokumentacji.

Wnioski o wgląd są przyjmowane i rozpatrywane od dnia ogłoszenia wyników danego egzaminu. Termin wglądu jest wyznaczany w ciągu nie więcej niż 5 dni roboczych od otrzymania wniosku o wgląd.

2. Zdający lub rodzice niepełnoletniego zdającego, mogą zwrócić się z wnioskiem do dyrektora OKE w terminie 2 dni od wglądu o weryfikację sumy punktów (**Załącznik 6**). Dyrektor okręgowej komisji egzaminacyjnej informuje pisemnie zdającego lub rodziców niepełnoletniego zdającego, o wyniku weryfikacji sumy punktów, w terminie 14 dni od dnia otrzymania wniosku. Jeżeli suma punktów została podwyższona, ustalany jest nowy wynik egzaminu i dyrektor OKE:

- anuluje dotychczasowy certyfikat kwalifikacji zawodowej oraz wydaje nowy certyfikat kwalifikacji zawodowej albo
- anuluje informację oraz wydaje certyfikat kwalifikacji zawodowej, jeżeli zdający spełnił określone warunki do zdania egzaminu, albo
- anuluje dotychczasową informację oraz wydaje nową informację, jeżeli zdający nie spełnił określonych warunków do zdania egzaminu.

5. Zasady odwołania do Kolegium Arbitrażu Egzaminacyjnego przy dyrektorze Centralnej Komisji Egzaminacyjnej

Zdający, uczeń lub rodzice niepełnoletniego zdającego, mogą wnieść do Kolegium Arbitrażu Egzaminacyjnego odwołanie od wyniku weryfikacji sumy punktów z **części pisemnej egzaminu** zawodowego, za pośrednictwem dyrektora okręgowej komisji egzaminacyjnej, w terminie 7 dni od dnia otrzymania informacji o wyniku weryfikacji sumy punktów. Zdający wskazuje zadanie lub zadania egzaminacyjne, co do których nie zgadza się z przyznaną liczbą punktów, wraz z uzasadnieniem, w którym wskazuje, że rozwiązanie zadania przez składającego odwołanie:

- 1) jest merytorycznie poprawne oraz
- 2) spełnia warunki określone w poleceniu do danego zadania egzaminacyjnego

Odwołanie rozpatruje się w terminie 21 dni od dnia przekazania odwołania przez dyrektora okręgowej komisji egzaminacyjnej do dyrektora Centralnej Komisji Egzaminacyjnej (termin może być jednokrotnie przedłużony, nie więcej niż o 7 dni).

Dyrektor Centralnej Komisji Egzaminacyjnej przekazuje niezwłocznie informację o rozstrzygnięciu i treść uzasadnienia, dyrektorowi okręgowej komisji egzaminacyjnej oraz zdającemu lub rodzicom niepełnoletniego zdającego, którzy wnieśli odwołanie.

Szczegółowe zasady odwołania do Kolegium Arbitrażu Egzaminacyjnego znajdują się na stronie Centralnej Komisji Egzaminacyjnej pod adresem www.cke.gov.pl

B. CZĘŚĆ SZCZEGÓŁOWA

1. WSTĘP

Część szczegółowa informatora o egzaminie zawodowym składa się z dwóch rozdziałów:

- pierwszy zawiera informacje ogólne o kwalifikacjach wyodrębnionych w zawodzie, zadaniach zawodowych w zakresie kwalifikacji oraz możliwościach kształcenia w zawodzie,
- drugi zawiera wymagania egzaminacyjne dla kwalifikacji z przykładami zadań do części pisemnej i części praktycznej egzaminu.

Załącznikiem do tej części informatora jest podstawa programowa kształcenia w zawodzie szkolnictwa branżowego wprowadzona rozporządzeniem MEN z 2019 roku. Na podstawie wymagań określonych w tej podstawie jest przeprowadzany egzamin zawodowy z zakresu danej kwalifikacji wyodrębnionej w zawodzie.

Przez kwalifikację w zawodzie należy rozumieć wyodrębniony w danym zawodzie zestaw oczekiwanych efektów kształcenia, których osiągnięcie potwierdza certyfikat kwalifikacji zawodowej wydany przez okręgową komisję egzaminacyjną, po zdaniu egzaminu zawodowego w zakresie danej kwalifikacji.

Egzamin zawodowy przebiega w dwóch częściach: pisemnej i praktycznej.

Część pisemna egzaminu, która jest przeprowadzana na sali egzaminacyjnej z wykorzystaniem elektronicznego systemu przeprowadzania egzaminu zawodowego, trwa 60 minut i ma formę testu pisemnego składającego się z 40 zadań zamkniętych. Każde zadanie zawiera cztery odpowiedzi do wyboru, z których tylko jedna jest poprawna. Za rozwiązanie zadań w części pisemnej można uzyskać maksymalnie 40 punktów.

Część praktyczna egzaminu polega na wykonaniu przez zdającego na stanowisku egzaminacyjnym zadania praktycznego, którego rezultatem może być wyrób, usługa czy też dokumentacja.

Ocena wykonania zadania jest przeprowadzana zgodnie z zasadami oceniania ustalonymi przez Centralną Komisję Egzaminacyjną.

Przykładowe zadania zamieszczone w informatorze nie wyczerpują wszystkich możliwych zadań, które mogą wystąpić w arkuszach egzaminacyjnych. Informator nie może też być główną wskazówką do planowania procesu kształcenia w zawodzie, gdyż kształcenie powinno odbywać się zgodnie z programami nauczania opracowanymi według obowiązującej podstawy programowej kształcenia w zawodzie szkolnictwa branżowego.

Przed przystąpieniem do dalszej lektury *Informatora* warto zapoznać się z ogólnymi zasadami obowiązującymi na egzaminie zawodowym od roku szkolnego 2019/2020, określonymi w aktach prawnych wyszczególnionych w ZAŁĄCZNIKU 1 do Informatora.

Wszystkie akty prawne są również dostępne na stronie internetowej Centralnej Komisji Egzaminacyjnej (www.cke.gov.pl) oraz na stronach internetowych okręgowych komisji egzaminacyjnych.

2. INFORMACJE o ZAWODZIE

2.1 Kwalifikacje wyodrębnione w zawodzie

W zawodzie szkolnictwa branżowego **monter sieci i urządzeń telekomunikacyjnych** wyodrębniono kwalifikacje:

Symbol kwalifikacji	Nazwa kwalifikacji
INF.01	Montaż i utrzymanie torów telekomunikacyjnych oraz urządzeń abonenckich

2.2 Zadania zawodowe

Absolwent szkoły prowadzącej kształcenie w zawodzie monter sieci i urządzeń telekomunikacyjnych powinien być przygotowany do wykonywania zadań zawodowych w zakresie kwalifikacji INF.01. Montaż i utrzymanie torów telekomunikacyjnych oraz urządzeń abonenckich:

- 1) montażu i konserwacji traktów telekomunikacyjnych;
- 2) wykonywania pomiarów parametrów transmisyjnych w torach telekomunikacyjnych;
- 3) montażu i konfigurowania urządzeń abonenckich.

2.3 Możliwości kształcenia w zawodzie

Od roku szkolnego 2019/2020 kształcenie w zawodzie monter sieci i urządzeń telekomunikacyjnych jest realizowane w branżowej szkole i stopnia o okresie nauczania 3 lat, a od 1 września 2020 r. kształcenie w kwalifikacji INF.01. Montaż i utrzymanie torów telekomunikacyjnych oraz urządzeń abonenckich może być prowadzone na kwalifikacyjnych kursach zawodowych.

3. WYMAGANIA EGZAMINACYJNE z PRZYKŁADAMI ZADAŃ

Kwalifikacja INF.01. Montaż i utrzymanie torów telekomunikacyjnych oraz urządzeń abonenckich

Wymagania egzaminacyjne to sprawdzane na egzaminie zawodowym efekty kształcenia i kryteria ich weryfikacji zapisane w jednostkach efektów kształcenia dla danej kwalifikacji w podstawie programowej kształcenia w zawodzie szkolnictwa branżowego (Rozdział 4).

3.1 Przykłady zadań do części pisemnej egzaminu

3.1.1 INF.01.1. Bezpieczeństwo i higiena pracy

<i>Jednostka efektów kształcenia:</i> INF.01.01. Bezpieczeństwo i higiena pracy	
<i>Efekt kształcenia</i>	<i>Kryterium weryfikacji</i>
Uczeń (zdający):	Uczeń (zdający):
1) charakteryzuje pojęcia związane z bezpieczeństwem i higieną pracy, ochroną przeciwpożarową, ochroną środowiska i ergonomią	2) rozpoznaje symbole związane z bezpieczeństwem i higieną pracy, ochroną przeciwpożarową, ochroną środowiska i ergonomią
Przykładowe zadanie 1. Który rysunek przedstawia znak ostrzegający przed promieniowaniem laserowym?	
A.	B.
C.	D.
Odpowiedź prawidłowa: B.	

3.1.2 INF.01.2. Podstawy telekomunikacji

<i>Jednostka efektów kształcenia:</i> INF.01.02 Podstawy telekomunikacji	
<i>Efekt kształcenia</i>	<i>Kryterium weryfikacji</i>
Uczeń (zdający):	Uczeń (zdający):
1) posługuje się pojęciami z dziedziny elektrotechniki i elektroniki	3) rozpoznaje elementy obwodów elektrycznych i elektronicznych na podstawie symbolu, opisu lub wyglądu
Przykładowe zadanie 2. Na rysunku przedstawiono symbol tranzystora	
A. bipolarnego typu n-p-n. B. bipolarnego typu p-n-p. C. unipolarnego z kanałem typu n. D. unipolarnego z kanałem typu p.	
Odpowiedź prawidłowa: A.	

<i>Jednostka efektów kształcenia:</i> INF.01.02 Podstawy telekomunikacji	
<i>Efekt kształcenia</i>	<i>Kryterium weryfikacji</i>
Uczeń (zdający):	Uczeń (zdający):
2) stosuje prawa elektrotechniki w obwodach elektrycznych i układach elektronicznych do obliczania wartości wielkości elektrycznych	1) oblicza wartości wielkości elektryczne wykorzystując prawo Ohma
Przykładowe zadanie 3. Przez rezystor o rezystancji 10Ω przepływa prąd stały o natężeniu $0,4 \text{ A}$. Która wartość spadku napięcia wystąpiła na rezystorze? A. $0,6 \text{ V}$ B. $1,4 \text{ V}$ C. $2,5 \text{ V}$ D. $4,0 \text{ V}$ Odpowiedź prawidłowa: D.	

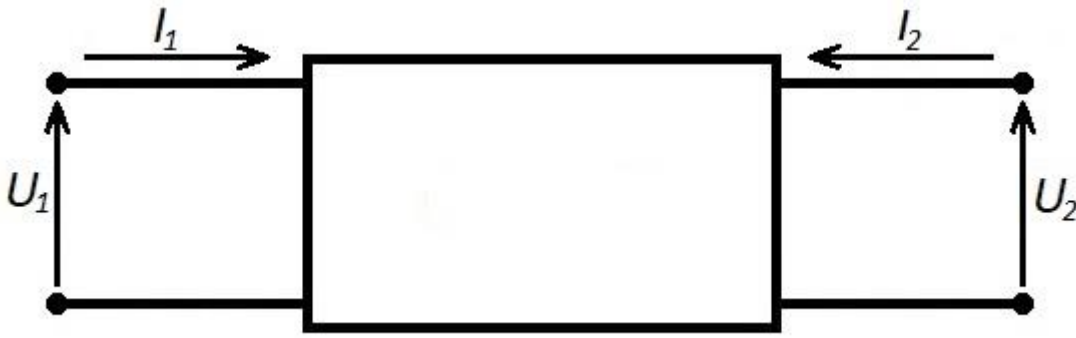
<i>Jednostka efektów kształcenia:</i> INF.01.02 Podstawy telekomunikacji	
<i>Efekt kształcenia</i>	<i>Kryterium weryfikacji</i>
Uczeń (zdający):	Uczeń (zdający):
4) charakteryzuje czwórnik	3) wyznacza parametry czwórnika
Przykładowe zadanie 4.	
	
Z której zależności jest obliczana impedancja wejściowa czwórnika przedstawionego na rysunku?	
A. U_2/I_1 przy rozwartych zaciskach wyjściowych. B. U_2/I_2 przy rozwartych zaciskach wejściowych. C. U_1/I_1 przy rozwartych zaciskach wyjściowych. D. U_1/I_2 przy rozwartych zaciskach wejściowych.	
Odpowiedź prawidłowa: C.	

Jednostka efektów kształcenia:

INF.01.02 Podstawy telekomunikacji

<i>Efekt kształcenia</i>	<i>Kryterium weryfikacji</i>
Uczeń (zdający):	Uczeń (zdający):
5) przeprowadza pomiary wielkości elektrycznych w obwodach elektrycznych i układach elektronicznych	1) dobiera narzędzia i przyrządy do pomiaru wielkości elektrycznych w obwodach elektrycznych i układach elektronicznych

Przykładowe zadanie 5.

Do wyznaczenia rezystancji metodą techniczną należy zastosować

- A. dwa woltomierze.
- B. dwa amperomierze.
- C. woltomierz i amperomierz.
- D. woltomierz i częstotściomierz.

Odpowiedź prawidłowa: C.

Efekt kształcenia	Kryterium weryfikacji
Uczeń (zdający):	Uczeń (zdający):
6) charakteryzuje media i sygnały transmisyjne	2) rozróżnia parametry i właściwości kabli miedzianych

Przykładowe zadanie 6.

XzTKMXpw

Kabel telekomunikacyjny miejscowy parowy



Dane techniczne:

Telekomunikacyjny (T), kabel (K) miejscowy (M) z wiązkami parowymi, o izolacji z polietylenu piankowego z cienką warstwą polietylenu jednolitego (Xp), w powłoce polietylenowej z zaporą przeciwwilgociową (Xz), wypełniony żelem (w).

Zakres temperatury:

Podczas pracy: -40°C do 70°C
Podczas układania -10°C do 50°C

Asymetria pojemności między torami macierzystymi k1 (max):

500 pF/500m - żyły 0,5mm i 0,6mm
300 pF/500m - żyły 0,8mm.

Min. promień gięcia: 10 x Ø

Budowa:

Żyły: miedziane jednodrutowe

Izolacja: polietylen piankowy z zewnętrzną warstwą polietylenu jednolitego

Kolory izolacji żył: wg. tabeli

Wypełnienie: żel hydrofobowy

Zapora przeciwwilgociowa: taśma aluminiowa pokryta dwustronnie warstwą kopolimeru etylenu

Powłoka: polietylen powłokowy

Kolor powłoki: czarny

Zastosowanie:

Kable przeznaczone do budowy telekomunikacyjnych sieci miejscowych, połączenia abonentów do centrali, połączeń między centralami oraz do instalacji telefonicznej w zakładach przemysłowych. Kable są przeznaczone do układania w kanalizacji kablowej i bezpośrednio w ziemi, na terenach o małym zagrożeniu uszkodzeniami mechanicznymi.

Uwaga: podstawowe parametry elektryczne kabli parowych znajdują się w tabeli na str. 10

Nr kat.	Ilość par [nx2xmm]	Orientacyjna średnica zewnętrzna [mm]	Przybliżona waga kabla [kg/km]	Cu [kg/km]
TP0001	1x2x0,5	5,0	23,0	4
TP0002	2x2x0,5	5,9	32,5	8
TP0003	3x2x0,5	6,1	36,0	11
TP0004	4x2x0,5	7,1	46,5	15
TP0005	5x2x0,5	7,4	52,0	19
TP0006	6x2x0,5	7,5	58,0	23
TP0007	7x2x0,5	7,7	63,0	27
TP0008	8x2x0,5	8,7	75,0	30
TP0009	9x2x0,5	8,9	80,0	34
TP0010	1x2x0,6	5,2	27,0	5
TP0011	2x2x0,6	6,2	38,0	11
TP0012	3x2x0,6	6,6	47,0	16
TP0013	4x2x0,6	7,4	57,5	22
TP0014	5x2x0,6	7,8	66,0	27

Nr kat.	Ilość par [nx2xmm]	Orientacyjna średnica zewnętrzna [mm]	Przybliżona waga kabla [kg/km]	Cu [kg/km]
TP0015	6x2x0,6	7,9	73,0	33
TP0016	7x2x0,6	8,2	80,5	38
TP0017	8x2x0,6	9,3	96,0	44
TP0018	9x2x0,6	9,6	105,0	49
TP0019	1x2x0,8	6,0	35,5	10
TP0020	2x2x0,8	7,2	54,0	19
TP0021	3x2x0,8	7,9	70,0	29
TP0022	4x2x0,8	8,9	84,5	39
TP0023	5x2x0,8	9,3	102,0	49
TP0024	6x2x0,8	9,4	111,5	58
TP0025	7x2x0,8	9,9	126,0	68
TP0026	8x2x0,8	10,7	145,0	78
TP0027	9x2x0,8	11,1	159,0	88

Na podstawie fragmentu danych technicznych kabla telekomunikacyjnego XzTKMXpw określ ile wynosi minimalny promień gięcia kabla o numerze katalogowym TP0012?

- A. 6,6 mm
- B. 33 mm
- C. 66 mm
- D. 132 mm

Odpowiedź prawidłowa: C.

3.1.3 INF.01.3. Montaż i konserwacja traktów telekomunikacyjnych

<i>Jednostka efektów kształcenia:</i> INF.01.03 Montaż i konserwacja traktów telekomunikacyjnych	
<i>Efekt kształcenia</i>	<i>Kryterium weryfikacji</i>
Uczeń (zdający):	Uczeń (zdający):
2) charakteryzuje elementy telekomunikacyjnej kanalizacji kablowej	4) rozróżnia teletechniczne rury przeznaczone do budowy kanalizacji kablowej wtórnej i rurociągów kablowych

Przykładowe zadanie 7.

Na którym rysunku jest przedstawiona rura ziemna typu peszel?



A.



B.



C.



D.

Odpowiedź prawidłowa: A.

Jednostka efektów kształcenia:

INF.01.03 Montaż i konserwacja traktów telekomunikacyjnych

<i>Efekt kształcenia</i>	<i>Kryterium weryfikacji</i>
Uczeń (zdający):	Uczeń (zdający):
5) charakteryzuje instalacje antenowe	1) rozróżnia rodzaje anten

Przykładowe zadanie 8.

Którą nazwę nosi antena przedstawiona na rysunku?

- A. Tubowa.
- B. Yagi-Uda.
- C. Szczelinowa.
- D. Paraboliczna.



Odpowiedź prawidłowa: B.

Jednostka efektów kształcenia:

INF.01.03 Montaż i konserwacja traktów telekomunikacyjnych

<i>Efekt kształcenia</i>	<i>Kryterium weryfikacji</i>
Uczeń (zdający):	Uczeń (zdający):
5) charakteryzuje instalacje antenowe	4) wykonuje instalacje antenowe

Przykładowe zadanie 9.

Rysunek przedstawia wtyk typu

- A. N zaciskany.
- B. N zakręcany.
- C. BNC zaciskany.
- D. BNC zakręcany.



Odpowiedź prawidłowa: A.

<i>Jednostka efektów kształcenia:</i> INF.01.03 Montaż i konserwacja traktów telekomunikacyjnych	
<i>Efekt kształcenia</i>	<i>Kryterium weryfikacji</i>
Uczeń (zdający):	Uczeń (zdający):
7) utrzymuje trakty telekomunikacyjne	3) sprawdza głębokości ułożenia rur i innych elementów składowych rurociągu
<p>Przykładowe zadanie 10. Zgodnie z Rozporządzenia Ministra Infrastruktury z dnia 26.10.2005 r. głębokość ułożenia kanalizacji teletechnicznej w ziemi, wynikająca ze średniej rocznej temperatury mieszczącej się w przedziale od 8°C do 10°C, powinna wynosić co najmniej</p> <p>A. 0,5 m B. 0,7 m C. 1,0 m D. 2,0 m</p> <p>Odpowiedź prawidłowa: B.</p>	

3.1.4 INF.01.4. Pomiary parametrów transmisyjnych w torach telekomunikacyjnych

<i>Jednostka efektów kształcenia:</i> INF.01.04 Pomiary parametrów transmisyjnych w torach telekomunikacyjnych	
<i>Efekt kształcenia</i>	<i>Kryterium weryfikacji</i>
Uczeń (zdający):	Uczeń (zdający):
1) charakteryzuje zjawiska w torach telekomunikacyjnych	2) przypisuje zjawiska do typu toru telekomunikacyjnego
<p>Przykładowe zadanie 11. Na zakłócenia elektromagnetyczne <u>nie jest wrażliwy</u> tor</p> <p>A. radiowy. B. światłowodowy. C. miedziany symetryczny. D. miedziany współosiowy.</p> <p>Odpowiedź prawidłowa: B.</p>	

Jednostka efektów kształcenia:

INF.01.04 Pomiary parametrów transmisyjnych w torach telekomunikacyjnych

<i>Efekt kształcenia</i>	<i>Kryterium weryfikacji</i>
Uczeń (zdający):	Uczeń (zdający):
2) definiuje analogowy i cyfrowy kanał telekomunikacyjny	2) wyznacza odstęp sygnału od szumu (stosunek sygnał – szum)

Przykładowe zadanie 12.

Ile wynosi stosunek sygnał – szum (SNR), jeżeli moc sygnału użytecznego wynosi 1 W, a całkowita moc szumu wynosi 0,001 W?

- A. 10 dB
- B. 20 dB
- C. 30 dB
- D. 40 dB

Odpowiedź prawidłowa: C.

Jednostka efektów kształcenia:

INF.01.04 Pomiary parametrów transmisyjnych w torach telekomunikacyjnych

<i>Efekt kształcenia</i>	<i>Kryterium weryfikacji</i>
Uczeń (zdający):	Uczeń (zdający):
3) wykonuje pomiary parametrów w torach miedzianych	4) przeprowadza pomiary tłumienia w torach miedzianych

Przykładowe zadanie 13.

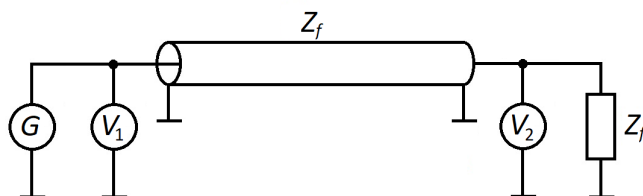

G - generator

U_1 - wskazanie woltomierza V_1

U_2 - wskazanie woltomierza V_2

Z_f - impedancja falowa

Przedstawiony na rysunku schemat układu pomiarowego odcinka kabla współosiowego jest stosowany do

- A. wyznaczenia jego tłumienia.
- B. wyznaczenia jego impedancji falowej.
- C. pomiaru jego reaktancji jednostkowej.
- D. pomiaru jego rezystancji jednostkowej.

Odpowiedź prawidłowa: A.

<i>Jednostka efektów kształcenia:</i> INF.01.04 Pomiary parametrów transmisyjnych w torach telekomunikacyjnych	
<i>Efekt kształcenia</i>	<i>Kryterium weryfikacji</i>
Uczeń (zdający):	Uczeń (zdający):
4) wykonuje pomiary parametrów w torach światłowodowych	2) dobiera przyrządy do pomiaru tłumienia, tłumienności jednostkowej w torach światłowodowych
<p>Przykładowe zadanie 14. Do wyznaczenia tłumienia odcinka włókna światłowodowego metodą transmisyjną należy zastosować</p> <p>A. reflektometr OTDR. B. latarkę światłowodową. C. generator funkcyjny i miernik mocy optycznej. D. laserowe źródło światła i miernik mocy optycznej.</p> <p>Odpowiedź prawidłowa: D.</p>	

<i>Jednostka efektów kształcenia:</i> INF.01.4. Pomiary parametrów transmisyjnych w torach telekomunikacyjnych	
<i>Efekt kształcenia</i>	<i>Kryterium weryfikacji</i>
Uczeń (zdający):	Uczeń (zdający):
4) wykonuje pomiary parametrów w torach światłowodowych	6) porównuje wyniki pomiarów tłumienia, tłumienności jednostkowej z obowiązującymi normami i zaleceniami

Przykładowe zadanie 15.

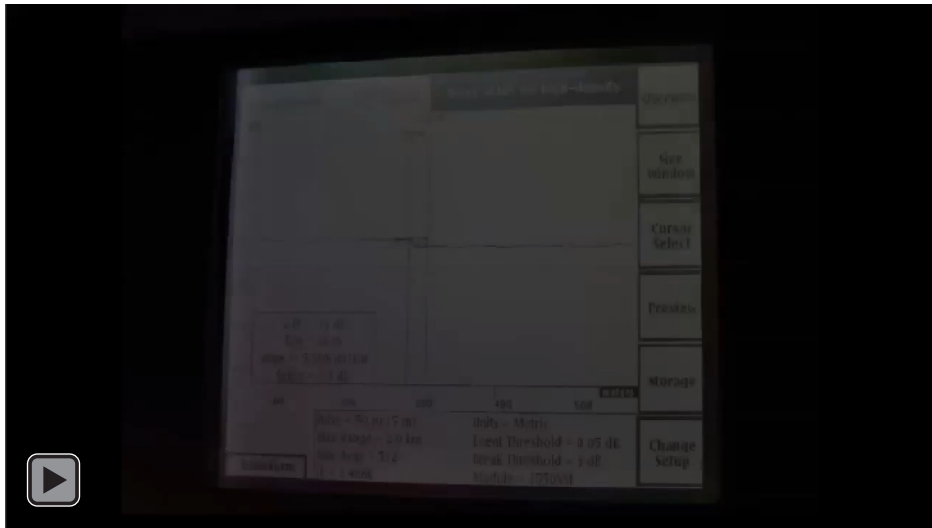

Zgodnie z zaleceniami ZN-96 TP S.A. – 002 tłumienie spawu nie powinno przekraczać wartości 0,15 dB. Na podstawie przedstawionego w filmie pomiaru reflektometrem optycznym określ wartość tłumienia spawu oraz zgodność wyniku pomiaru z obowiązującymi zaleceniami.

A. Tłumienie 3 dB, wynik pomiaru jest zgodny z zaleceniami.
B. Tłumienie 0,14 dB, wynik pomiaru jest zgodny z zaleceniami.
C. Tłumienie 3 dB, wynik pomiaru nie jest zgodny z zaleceniami.
D. Tłumienie 0,14 dB, wynik pomiaru nie jest zgodny z zaleceniami.

Odpowiedź prawidłowa: B.

Jednostka efektów kształcenia:

INF.01.04 Pomiary parametrów transmisyjnych w torach telekomunikacyjnych

<i>Efekt kształcenia</i>	<i>Kryterium weryfikacji</i>
Uczeń (zdający):	Uczeń (zdający):
5) wykonuje pomiary parametrów w torach radiowych	4) przeprowadza pomiary poziomu mocy sygnału odebranego w torach radiowych

Przykładowe zadanie 16.

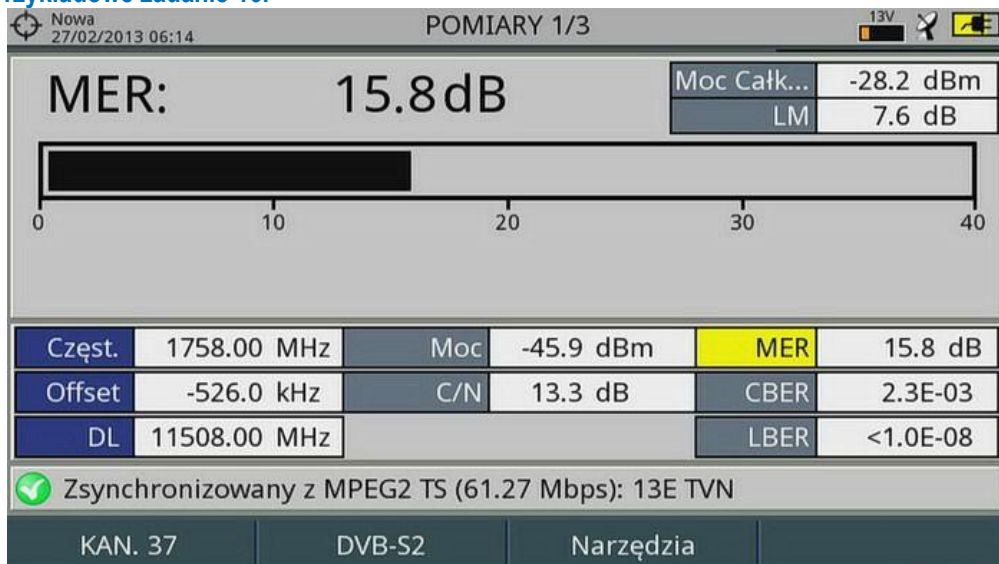

Ile wynosi wartość poziomu mocy odebranego sygnału?

- A. -45,9 dBm
- B. -28,2 dBm
- C. 13,3 dB
- D. 15.8 dB

Odpowiedź prawidłowa: A

Jednostka efektów kształcenia:

INF.01.04 Pomiary parametrów transmisyjnych w torach telekomunikacyjnych

<i>Efekt kształcenia</i>	<i>Kryterium weryfikacji</i>
Uczeń (zdający):	Uczeń (zdający):
6) naprawia uszkodzenia w torach miedzianych i światłowodowych	1) rozpoznaje uszkodzenia pary miedzianej na podstawie reflektogramu TDR

Przykładowe zadanie 17.

Przykładowy reflektogram toru miedzianego przedstawia występowanie w linii

- A. zwarcia.
- B. przerwy.
- C. odgałęzienia.
- D. zawilgocenia.

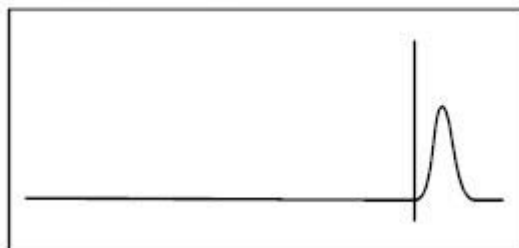

Odpowiedź prawidłowa: B.

3.1.5 INF.01.5. Montaż i konfiguracja urządzeń abonenckich

<i>Jednostka efektów kształcenia:</i> INF.01.5. Montaż i konfiguracja urządzeń abonenckich	
<i>Efekt kształcenia</i>	<i>Kryterium weryfikacji</i>
Uczeń (zdający):	Uczeń (zdający):
1) charakteryzuje sieci abonenckie	3) rozróżnia elementy miedzianych, optycznych i bezprzewodowych sieci abonenckich
Przykładowe zadanie 18. Którymi wtykami są zakończone włókna światłowodowe przedstawione na rysunku? A. FC B. LC C. SC D. ST 	
Odpowiedź prawidłowa: D.	

<i>Jednostka efektów kształcenia:</i> INF.01.05 Montaż i konfiguracja urządzeń abonenckich	
<i>Efekt kształcenia</i>	<i>Kryterium weryfikacji</i>
Uczeń (zdający):	Uczeń (zdający):
2) charakteryzuje elementy infrastruktury sieci abonenckich	1) rozróżnia elementy infrastruktury sieci abonenckich
Przykładowe zadanie 19. Które urządzenie należy zainstalować, aby wykonywać połączenia telefoniczne analogowym urządzeniem końcowym z wykorzystaniem techniki umożliwiającej przesyłanie dźwięków mowy za pomocą łączy internetowych? A. Ruter. B. Przełącznik. C. Bramka VoIP. D. Bramka GSM. Odpowiedź prawidłowa: C.	

Jednostka efektów kształcenia:

INF.01.05 Montaż i konfiguracja urządzeń abonenckich

<i>Efekt kształcenia</i>	<i>Kryterium weryfikacji</i>
Uczeń (zdający):	Uczeń (zdający):
3) montuje infrastrukturę sieci abonenckich	3) dobiera gniazda, panele krosownicze

Przykładowe zadanie 20.

Które gniazdo umożliwia bezpośrednie podłączenie analogowego aparatu telefonicznego, którego przewód przyłączeniowy jest zakończony wtykiem WT-4?



A.



B.



C.



D.

Odpowiedź prawidłowa: A.

Jednostka efektów kształcenia:

INF.01.05 Montaż i konfiguracja urządzeń abonenckich

<i>Efekt kształcenia</i>	<i>Kryterium weryfikacji</i>
Uczeń (zdający):	Uczeń (zdający):
4) montuje urządzenia sieci abonenckich	2) dobiera narzędzia do instalacji urządzeń sieci abonenckich

Przykładowe zadanie 21.

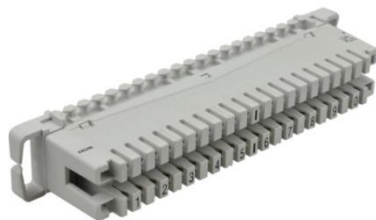

Które narzędzie należy zastosować w celu przyłączenia żył kabla telekomunikacyjnego do łączówki przedstawionej na rysunku?



A.



B.



C.



D.

Odpowiedź prawidłowa: A.

<i>Jednostka efektów kształcenia:</i> INF.01.05 Montaż i konfiguracja urządzeń abonenckich	
<i>Efekt kształcenia</i>	<i>Kryterium weryfikacji</i>
Uczeń (zdający):	Uczeń (zdający):
5) uruchamia urządzenia sieci abonenckich	4) konfiguruje parametry i usługi w centrali abonenckiej
Przykładowe zadanie 22. Którą usługę należy włączyć w centrali abonenckiej w celu prezentacji numeru łącza wywołującego? A. CLIP B. CLIR C. COLP D. COLRO Odpowiedź prawidłowa: A.	

<i>Jednostka efektów kształcenia:</i> INF.01.05 Montaż i konfiguracja urządzeń abonenckich	
<i>Efekt kształcenia</i>	<i>Kryterium weryfikacji</i>
Uczeń (zdający):	Uczeń (zdający):
6) zabezpiecza urządzenia sieci abonenckich przed przepięciami	3) montuje urządzenia zabezpieczające w sieciach abonenckich

Przykładowe zadanie 23.



Który schemat przedstawia poprawny montaż ochronnika abonenckiego?

Gniazdo telefoniczne *Ochronnik abonencki* *Linia telefoniczna*

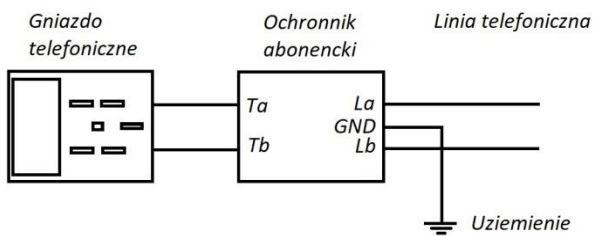

A.

Gniazdo telefoniczne *Ochronnik abonencki* *Linia telefoniczna*

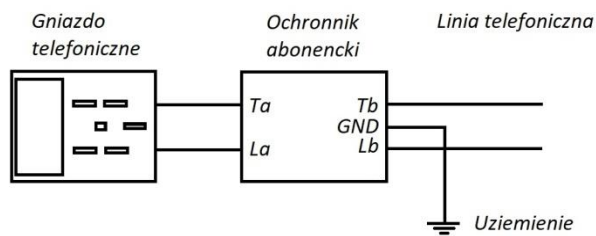

B.

Gniazdo telefoniczne *Ochronnik abonencki* *Linia telefoniczna*

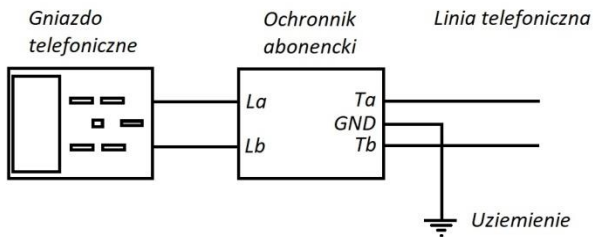

C.

Gniazdo telefoniczne *Ochronnik abonencki* *Linia telefoniczna*

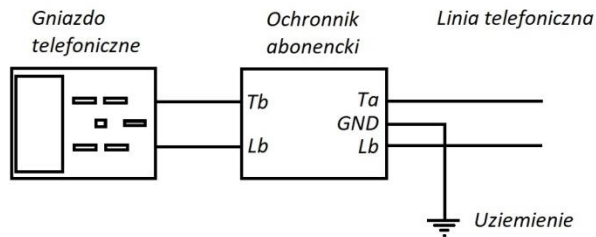

D.

Odpowiedź prawidłowa: A.

3.1.6 INF.01.6. Język obcy zawodowy

<i>Jednostka efektów kształcenia:</i> INF.01.06 Język obcy zawodowy	
<i>Efekt kształcenia</i>	<i>Kryterium weryfikacji</i>
Uczeń (zdający):	Uczeń (zdający):
2) rozumie proste wypowiedzi ustne artykułowane wyraźnie, w standardowej odmianie języka obcego nowożytnego, a także proste wypowiedzi pisemne w języku obcym nowożytnym w zakresie umożliwiającym realizację zadań zawodowych: a) rozumie proste wypowiedzi ustne dotyczące czynności zawodowych (np. rozmowy, wiadomości, komunikaty, instrukcje lub filmy instruktażowe, prezentacje), artykułowane wyraźnie, w standardowej odmianie języka b) rozumie proste wypowiedzi pisemne dotyczące czynności zawodowych (np. napisy, broszury, instrukcje obsługi, przewodniki, dokumentację zawodową)	2) znajduje w wypowiedzi lub tekście określone informacje
Przykładowe zadanie 24.	
<p>3.4.3 Menu Bar and Window of OTDR..... 14</p> <p>3.4.3.1 Menu Bar and Icons of OTDR 14</p> <p>3.4.3.2 Parameter Configuration on OTDR Menu Bar 15</p> <p>3.4.3.2.1 Definitions of Measurement Parameters 16</p> <p>3.4.3.2.2 Range Configuration 16</p> <p>3.4.3.2.3 Pulse Width Configuration 17</p> <p>3.4.3.2.4 Average Time Configuration 18</p> <p>3.4.3.2.5 Wavelength Configuration..... 18</p> <p>3.4.3.2.6 Measurement Mode Configuration..... 19</p> <p>3.4.3.2.7 VFL Configuration(For OTDR-S20C only) 19</p> <p>Wskaż na podstawie zamieszczonego fragmentu spisu treści instrukcji obsługi reflektometru OTDR, w którym podrozdziale należy szukać informacji dotyczącej wyboru długości fali sondującej?</p> <p>A. 3.4.3.2.2 B. 3.4.3.2.3 C. 3.4.3.2.4 D. 3.4.3.2.5</p> <p>Odpowiedź prawidłowa: D.</p>	

<i>Jednostka efektów kształcenia:</i> INF.01.06 Język obcy zawodowy	
<i>Efekt kształcenia</i>	<i>Kryterium weryfikacji</i>
Uczeń (zdający):	Uczeń (zdający):
5) zmienia formę przekazu ustnego lub pisemnego w języku obcym nowożytnym w typowych sytuacjach związanych z wykonywaniem czynności zawodowych	2) przekazuje w języku polskim informacje sformułowane w języku obcym nowożytnym
Przykładowe zadanie 25.	
<p>Który przyrząd pomiarowy wykorzystuje się do pomiaru tłumienia?</p> <p>A. Power meter. B. Inductance meter. C. Attenuation meter. D. Resistance meter.</p> <p>Odpowiedź prawidłowa: C.</p>	

3.1.7 INF.01.7. Kompetencje personalne i społeczne

<i>Jednostka efektów kształcenia:</i> INF.01.07 Kompetencje personalne i społeczne	
<i>Efekt kształcenia</i>	<i>Kryterium weryfikacji</i>
Uczeń (zdający):	Uczeń (zdający):
5) stosuje techniki radzenia sobie ze stresem	6) określa skutki stresu
Przykładowe zadanie 26. Wskaż pozytywny skutek stresu. A. Zawroty głowy. B. Zaburzenia trawienia. C. Zmienność nastrojów. D. Motywacja do działania. Odpowiedź prawidłowa: D	

3.2 Przykład zadania do części praktycznej egzaminu

Część praktyczna egzaminu z kwalifikacji **INF.01. Montaż i utrzymanie torów telekomunikacyjnych oraz urządzeń abonenckich** jest przeprowadzana według modelu **wk** i trwa **180** minut.

Przykład zadania do części praktycznej egzaminu:

Wykonaj fragment instalacji teletechnicznej umożliwiającej podłączenie urządzeń końcowych do głowicy kablowej. w tym celu wykonaj poniższe czynności.

1. Zamontuj listwy elektroinstalacyjne, gniazda abonenckie oraz ochronnik abonencki zgodnie ze schematem montażowym przedstawionym na rysunku 1. Tolerancja długości listew wynosi ± 10 mm. Przy montażu listew wykorzystaj łączniki rozgałęźne i łącznik kątowy.
2. Połącz przewodami telekomunikacyjnymi gniazda abonenckie GA1, GA2 i GA3 z głowicą kablową GK zgodnie ze schematem ideowym przedstawionym na rysunku 2 oraz paszportem głowicy GK zamieszczonym w tabeli 1.
3. Zabezpiecz za pomocą ochronnika abonenckiego OA linię doprowadzoną do gniazda GA1.
4. Zmierz napięcie w gnieździe GA1 przy niepodłączonym aparacie analogowym. Wynik pomiaru zapisz w tabeli 3.
5. Podłącz urządzenia końcowe do gniazd abonenckich:

- GA1 – aparat telefoniczny analogowy,
- GA2 – aparat telefoniczny ISDN,
- GA3 – aparat telefoniczny systemowy.

6. Skonfiguruj w aparacie systemowym lokalną książkę telefoniczną, wprowadzając do niej numery abonenta analogowego podłączonego do gniazda GA1 (nr katalogowy **X01**, opis **Jan Kowalski**) oraz abonenta cyfrowego podłączonego do gniazda GA2 (nr katalogowy **X02**, opis **Marek Nowak**), gdzie X – nr stanowiska egzaminacyjnego.

UWAGA: numery przyporządkowane liniom abonenckim są zapisane w instrukcji stanowiskowej znajdującej się na stanowisku egzaminacyjnym.

7. Skonfiguruj aparat cyfrowy ISDN:
 - ustaw aktualną datę i czas,
 - wprowadź do książki telefonicznej aparatu numer abonenta analogowego podłączonego do gniazda GA1 (nr katalogowy **X01**, opis **Jan Kowalski**) oraz abonenta systemowego podłączonego do gniazda GA3 (nr katalogowy **X03**, opis **Adam Talar**), gdzie X – nr stanowiska egzaminacyjnego.

UWAGA:

Numer przyporządkowane liniom abonenckim są zapisane w instrukcji stanowiskowej znajdującej się na stanowisku egzaminacyjnym.

8. Wykonaj testy połączeń telefonicznych zgodnie z informacjami zawartymi w tabeli 3. Zapisz w tabeli 3 wyniki testów, wstawiając w odpowiednią rubrykę znak „X”

UWAGA:

Po przeprowadzeniu testów połączeń telefonicznych zgłoś przez podniesienie ręki przewodniczącemu ZN gotowość do ponownego wykonania testów połączeń oraz pomiaru napięcia w gnieździe GA1.

9. Wykonaj patchcord światłowodowy techniką spawania łukiem elektrycznym dwóch pigtaili. Na podstawie zalecenia ZN-96/TP S.A. – 002 tłumienie spawu nie powinno przekraczać wartości 0,15 dB. Odczytaj ze spawarki wartość tłumienia spawu, wynik pomiaru zapisz w tabeli 4. Określ zgodność wyniku pomiaru z obowiązującymi zaleceniami.

Podczas pracy przestrzegaj zasad oraz przepisów bezpieczeństwa i higieny pracy.

Czas przeznaczony na wykonanie zadania wynosi 180 minut.

Ocenie podlegać będzie 5 rezultatów:

- wykonany montaż mechaniczny instalacji teletechnicznej,
- wykonane połączenia sygnałowe instalacji teletechnicznej,
- skonfigurowany aparat systemowy i aparat ISDN,
- wyniki wykonanych testów połączeń między aparatami telefonicznymi,
- wykonany patchcord światłowodowy

oraz dwa przebiegi:

- przebieg wykonania instalacji teletechnicznej,
- przebieg wykonania patchcordu światłowodowego.

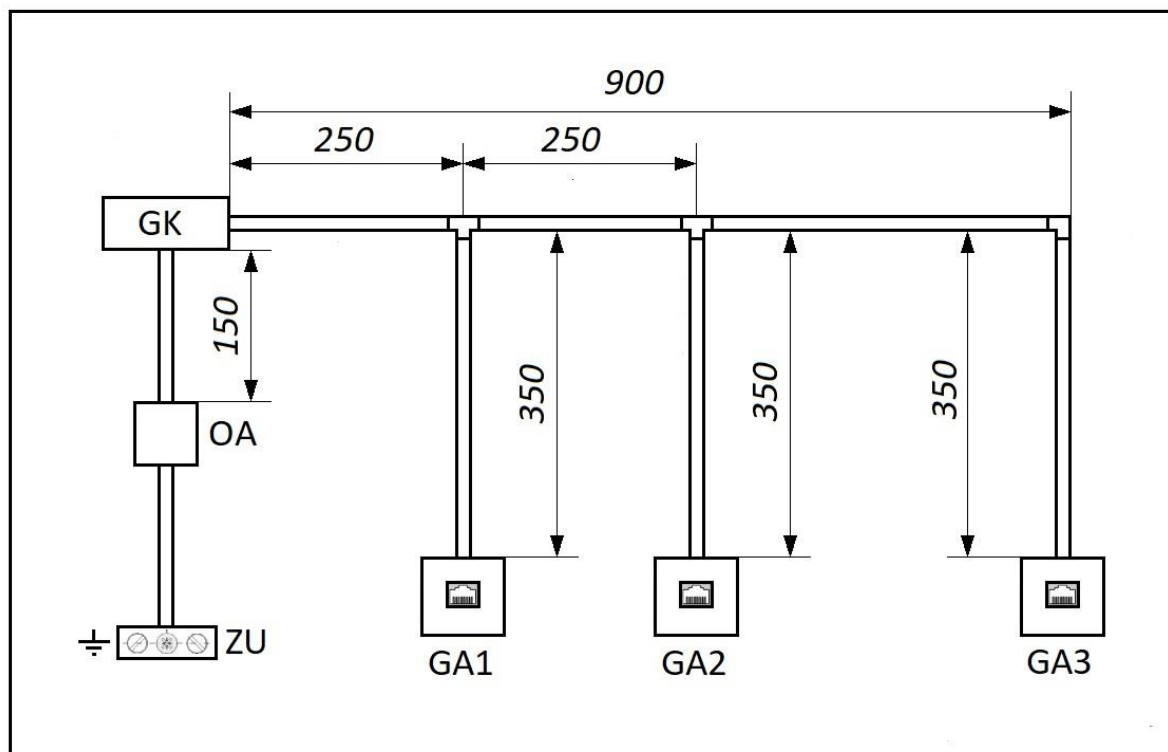

LEGENDA

GK - głowica kablowa

GA - gniazda abonenckie

OA - ochronnik abonencki

ZU - zacisk uziemiający

Rysunek 1. Schemat montażowy instalacji teletechnicznej

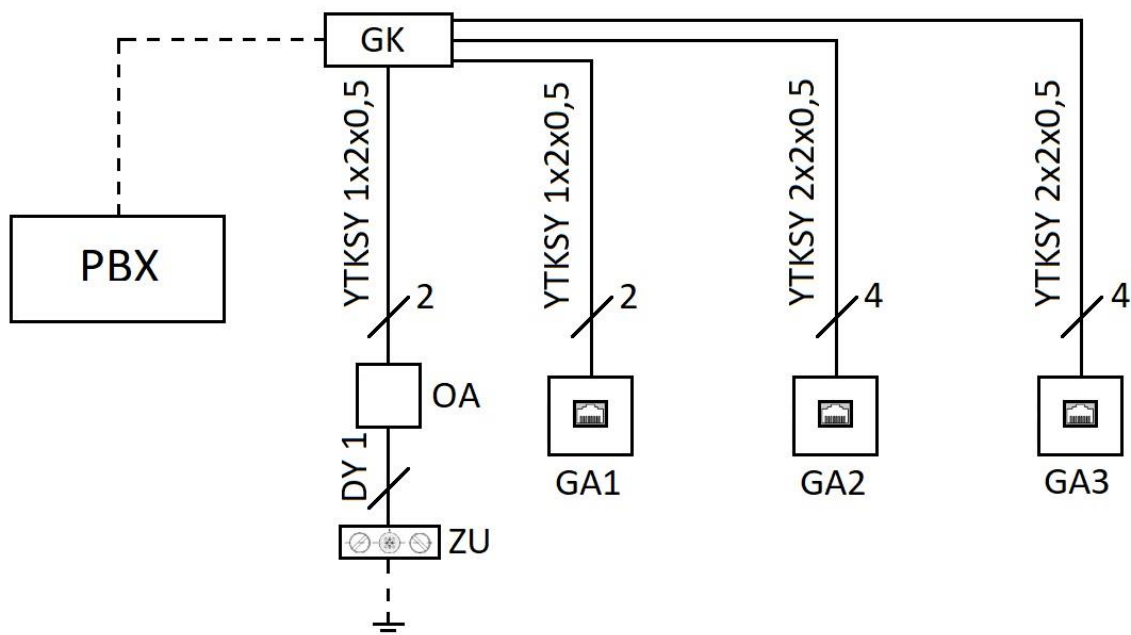

LEGENDA

GK - głowica kablowa

GA1 - gniazdo RJ-12

GA2, GA3 - gniazda RJ-45

----- instalacja istniejąca

OA - ochronnik abonencki

ZU - zacisk uziemiający

———— instalacja do wykonania

Rysunek 2. Schemat ideowy instalacji teletechnicznej

Tabela 1. Paszport głowicy kablowej GK

Strona liniowa	Miejsce podłączenia	PBX	PBX	PBX	PBX	PBX					
	Nr pary	1	2	3	4	5	6	7	8	9	10
	Nr katalogowy	X01	X02	X02	X03	X03					
Strona stacyjna	Miejsce podłączenia	GA1	GA2	GA2	GA3	GA3					
	Nr pary	1	2	3	4	5	6	7	8	9	10
	Nr katalogowy	X01	X02	X02	X03	X03					

Uwaga! Kolorem szarym są zaznaczone połączenia istniejące.

Tabela 2. Wyniki testów połączeń

Abonent wywołujący	Abonent wywoływany	Sygnał wywołania	
		Jest	Brak
GA1 / aparat analogowy / nr X01	GA2/aparat ISDN/nr X02		
GA1 / aparat analogowy/ nr X01	GA3/aparat systemowy/nr X03		
GA2/aparat ISDN/nr X 02	GA3/aparat systemowy/nr X03		
GA3/aparat systemowy/nr X 03	GA1/aparat analogowy/nr X 01		

Tabela 3. Wynik pomiaru napięcia w gnieździe GA1

Mierzony parametr	Wartość	Jednostka miary
Napięcie w gnieździe GA1 przy niepodłączonym aparacie telefonicznym		

Tabela 4. Wynik pomiaru tłumienia spawu

Mierzony parametr	Wartość	Jednostka miary	Zgodny z zaleceniem ZN-96/TP S.A. – 002	
			Tak	Nie
Tłumienie spawu patchcordu				

Efekty kształcenia sprawdzane przykładowym zadaniem praktycznym wraz z kryteriami weryfikacji:

<i>Jednostka efektów kształcenia:</i> INF.01.1. Bezpieczeństwo i higiena pracy	
<i>Efekty kształcenia</i>	<i>Kryteria weryfikacji</i>
Uczeń (zdający):	Uczeń (zdający):
6) organizuje stanowisko pracy zgodnie z wymaganiami ergonomii i przepisami prawa dotyczącymi bezpieczeństwa i higieny pracy, ochrony przeciwpożarowej i ochrony środowiska	1) wskazuje rozwiązania ergonomiczne przy doborze narzędzi i organizacji stanowiska pracy

<i>Jednostka efektów kształcenia:</i> INF.01.2. Podstawy telekomunikacji	
<i>Efekty kształcenia</i>	<i>Kryteria weryfikacji</i>
Uczeń (zdający):	Uczeń (zdający):
5) przeprowadza pomiary wielkości elektrycznych w obwodach elektrycznych i układach elektronicznych	1) dobiera narzędzia i przyrządy do pomiaru wielkości elektrycznych w obwodach elektrycznych i układach elektronicznych

<i>Jednostka efektów kształcenia:</i> INF.01.3. Montaż i konserwacja traktów telekomunikacyjnych	
<i>Efekty kształcenia</i>	<i>Kryteria weryfikacji</i>
Uczeń (zdający):	Uczeń (zdający):
3) montuje telekomunikacyjne kable światłowodowe	3) wykonuje złącza rozłączne, spawy mechaniczne, spawy termiczne włókien światłowodowych

<i>Jednostka efektów kształcenia:</i> INF.01.4. Pomiary parametrów transmisyjnych w torach telekomunikacyjnych	
<i>Efekty kształcenia</i>	<i>Kryteria weryfikacji</i>
Uczeń (zdający):	Uczeń (zdający):
4. wykonuje pomiary parametrów w torach światłowodowych	4. przeprowadza pomiary tłumienia, tłumienności jednostkowej w torach światłowodowych
	5. przedstawia wyniki pomiarów i obliczeń tłumienia, tłumienności jednostkowej w postaci tabel i wykresów
	6. porównuje wyniki pomiarów tłumienia, tłumienności jednostkowej z obowiązującymi normami i zaleceniami

<i>Jednostka efektów kształcenia:</i> INF.01.5. Montaż i konfiguracja urządzeń abonenckich	
<i>Efekty kształcenia</i>	<i>Kryteria weryfikacji</i>
Uczeń (zdający):	Uczeń (zdający):
3) montuje infrastrukturę sieci abonenckich	1) dobiera narzędzia do montażu infrastruktury sieci abonenckich
	2) dobiera elementy kanalizacji teletechnicznej
	3) dobiera gniazda, panele krosownicze
	4) montuje okablowanie sieci abonenckich
	5) montuje elementy i układy pasywne sieci abonenckich
4) montuje urządzenia sieci abonenckich	1) dobiera kable i interfejsy do podłączenia urządzeń sieci abonenckich
5) uruchamia urządzenia sieci abonenckich	1) konfiguruje parametry aparatu telefonicznego ISDN
	3) konfiguruje telefon systemowy
7) zabezpiecza urządzenia sieci abonenckich przed przepięciami	3) montuje urządzenia zabezpieczające w sieciach abonenckich
8) przeprowadza konserwację elementów i urządzeń sieci abonenckich	1) przeprowadza testy i pomiary kontrolne systemu okablowania sieci abonenckich

Inne zadania praktyczne z zakresu kwalifikacji INF.01. Montaż i utrzymanie torów telekomunikacyjnych oraz urządzeń abonenckich mogą dotyczyć, np.:

- wykonania połączeń kabli miedzianych w mufach;
- wykonania połączeń włókien światłowodowych w mufach i przełącznicach;
- wykonania pomiarów parametrów jakości sygnału w torach przewodowych i bezprzewodowych;
- wykonania pomiarów parametrów elektrycznych i transmisyjnych mediów transmisyjnych;
- rozpoznania i zlokalizowania uszkodzenia sieci abonenckich;
- organizowania prac konserwacyjnych i naprawy sieci abonenckich;
- doboru i instalowania urządzeń zabezpieczających sieci abonenckich.

4. PODSTAWA PROGRAMOWA KSZTAŁCENIA W ZAWODZIE SZKOLNICTWA BRANŻOWEGO W ZAWODZIE *TECHNIK TELEKOMUNIKACJI*

KWALIFIKACJA WYODRĘBNIONA w ZAWODZIE

INF.01. Montaż i utrzymanie torów telekomunikacyjnych oraz urządzeń abonenckich

CELE KSZTAŁCENIA

Absolwent szkoły prowadzącej kształcenie w zawodzie monter sieci i urządzeń telekomunikacyjnych powinien być przygotowany do wykonywania zadań zawodowych w zakresie kwalifikacji INF.01. Montaż i utrzymanie torów telekomunikacyjnych oraz urządzeń abonenckich:

- 1) montażu i konserwacji traktów telekomunikacyjnych;
- 2) wykonywania pomiarów parametrów transmisyjnych w torach telekomunikacyjnych;
- 3) montażu i konfigurowania urządzeń abonenckich.

EFEKTY KSZTAŁCENIA I KRYTERIA WERYFIKACJI TYCH EFEKTÓW

Do wykonywania zadań zawodowych w zakresie kwalifikacji INF.01. Montaż i utrzymanie torów telekomunikacyjnych oraz urządzeń abonenckich niezbędne jest osiągnięcie niżej wymienionych efektów kształcenia:

INF.01. Montaż i utrzymanie torów telekomunikacyjnych oraz urządzeń abonenckich	
INF.01.1. Bezpieczeństwo i higiena pracy	
Efekty kształcenia	Kryteria weryfikacji
Uczeń:	Uczeń:
1) charakteryzuje pojęcia związane z bezpieczeństwem i higieną pracy, ochroną przeciwpożarową, ochroną środowiska i ergonomią	1) rozróżnia przepisy prawa dotyczące bezpieczeństwa i higieny pracy, ochrony przeciwpożarowej, ochrony środowiska 2) rozpoznaje symbole związane z bezpieczeństwem i higieną pracy, ochroną przeciwpożarową, ochroną środowiska i ergonomią 3) rozróżnia środki gaśnicze ze względu na zakres ich stosowania
2) opisuje zadania i uprawnienia instytucji oraz służb działających w zakresie ochrony pracy i ochrony środowiska	1) rozróżnia instytucje oraz służby działające w zakresie ochrony pracy i ochrony środowiska 2) wskazuje zadania i uprawnienia instytucji oraz służb działających w zakresie ochrony pracy i ochrony środowiska
3) opisuje prawa i obowiązki pracownika oraz pracodawcy w zakresie bezpieczeństwa i higieny pracy	1) rozróżnia obowiązki pracodawcy w zakresie bezpieczeństwa i higieny pracy 2) określa obowiązki pracowników w zakresie bezpieczeństwa i higieny pracy 3) wskazuje prawa i obowiązki pracownika, który uległ wypadkowi przy pracy 4) wskazuje rodzaje świadczeń z tytułu wypadku przy pracy 5) wskazuje prawa i obowiązki pracownika, który zachorował na chorobę zawodową 6) wskazuje rodzaje świadczeń z tytułu choroby zawodowej
4) określa zagrożenia związane z występowaniem czynników szkodliwych w środowisku pracy	1) klasyfikuje czynniki szkodliwe dla organizmu człowieka 2) rozróżnia skutki oddziaływania czynników fizycznych na organizm człowieka 3) opisuje wpływ prądu elektrycznego na organizm człowieka 4) rozróżnia skutki oddziaływania czynników chemicznych na organizm człowieka 5) rozróżnia skutki oddziaływania czynników biologicznych na organizm człowieka 6) rozróżnia skutki oddziaływania czynników psychofizycznych na organizm człowieka 7) rozróżnia skutki oddziaływania czynników niebezpiecznych i uciążliwych na organizm człowieka
5) stosuje środki ochrony indywidualnej i zbiorowej podczas wykonywania zadań	1) rozróżnia środki ochrony indywidualnej i zbiorowej 2) dobiera środki ochrony indywidualnej i zbiorowej

zawodowych	na stanowisku pracy
6) organizuje stanowisko pracy zgodnie wymaganiami ergonomii i przepisami prawa dotyczącymi bezpieczeństwa i higieny pracy, ochrony przeciwpożarowej i ochrony środowiska	1) wskazuje rozwiązania ergonomiczne przy doborze narzędzi i organizacji stanowiska pracy 2) określa wpływ wprowadzanych zmian na poszczególnych etapach montażu kanalizacji i traktów telekomunikacyjnych na poziom bezpieczeństwa i higieny pracy 3) wskazuje metody eliminacji niebezpiecznych źródeł i szkodliwych czynników występujących podczas montażu kanalizacji i traktów telekomunikacyjnych 4) wskazuje działania prewencyjne zapobiegające powstawaniu pożaru lub innego zagrożenia na stanowisku pracy
7) stosuje zasady bezpieczeństwa i higieny pracy oraz przepisy prawa dotyczące ochrony przeciwpożarowej i ochrony środowiska	1) wskazuje sposoby reagowania w przypadku zagrożenia pożarowego zgodnie z zasadami ochrony przeciwpożarowej 2) interpretuje wymagania zawarte w aktach prawnych z zakresu ochrony środowiska 3) ocenia stosowane w przedsiębiorstwie rozwiązania ograniczające lub eliminujące emisję zanieczyszczeń do środowiska
8) udziela pierwszej pomocy w stanach nagłego zagrożenia zdrowotnego	1) opisuje podstawowe symptomy wskazujące na stany nagłego zagrożenia zdrowotnego 2) ocenia sytuację poszkodowanego na podstawie analizy objawów obserwowanych u poszkodowanego 3) zabezpiecza siebie, poszkodowanego i miejsce wypadku 4) układa poszkodowanego w pozycji bezpiecznej 5) powiadamia odpowiednie służby 6) prezentuje udzielanie pierwszej pomocy w urazowych stanach nagłego zagrożenia zdrowotnego, np. krwotok, zmiążdżenie, amputacja, złamanie, oparzenie 7) prezentuje udzielanie pierwszej pomocy w nieurazowych stanach nagłego zagrożenia zdrowotnego, np. omdlenie, zawał, udar 8) wykonuje resuscytację krążeniowo-oddechową na fantomie zgodnie z wytycznymi Polskiej Rady Resuscytacji i Europejskiej Rady Resuscytacji
INF.01.2. Podstawy telekomunikacji	
Efekty kształcenia	Kryteria weryfikacji
Uczeń:	Uczeń:
1) posługuje się pojęciami z dziedziny elektrotechniki i elektroniki	1) rozróżnia pojęcia z zakresu elektrotechniki i elektroniki 2) rozróżnia wielkości fizyczne stosowane w elektrotechnice i elektronice 3) rozpoznaje elementy obwodów i układów elektrycznych i elektronicznych na podstawie symbolu, opisu lub wyglądu
2) stosuje prawa elektrotechniki w obwodach elektrycznych i układach elektronicznych do obliczania wartości wielkości elektrycznych	1) oblicza wielkości elektryczne wykorzystując prawo Ohma 2) oblicza wielkości elektryczne wykorzystując prawa Kirchhoffa 3) rysuje schematy zastępcze obwodów prądu stałego i zmiennego 4) oblicza i szacuje parametry zastępcze układów elementów połączonych szeregowo, równoległe i w układzie mieszanym 5) wyznacza wartości napięć i prądów w obwodzie elektrycznym i układzie elektronicznym 6) wyznacza wartości parametrów zastępczych w obwodzie elektrycznym i układzie elektronicznym 7) sporządza bilans mocy w obwodach elektrycznych i elektronicznych

	8) stosuje dzielnik prądowy i napięciowy
3) charakteryzuje wielkości i zjawiska fizyczne związane z przepływem prądu	<ol style="list-style-type: none"> 1) rozróżnia zjawiska zachodzące w polu elektrycznym, magnetycznym i elektromagnetycznym 2) rozróżnia nazwy wielkości fizycznych związanych z przepływem prądu stałego 3) rozróżnia nazwy wielkości fizycznych związanych z przepływem prądu zmiennego 4) identyfikuje symbole i jednostki miary wielkości fizycznych 5) wykorzystuje zjawiska związane z przepływem prądu stałego i zmiennego 6) określa parametry przebiegu sinusoidalnego 7) wyznacza wartość średnią i wartość skuteczną 8) opisuje zjawisko rezonansu napięcie
4) charakteryzuje czwórniki	<ol style="list-style-type: none"> 1) rozróżnia rodzaje czwórników 2) klasyfikuje czwórniki i metody ich łączenia 3) wyznacza parametry czwórników 4) wyznacza parametry i charakterystyki częstotliwościowe czwórników 5) wyznacza parametry linii długiej
5) przeprowadza pomiary wielkości elektrycznych w obwodach elektrycznych i układach elektronicznych	<ol style="list-style-type: none"> 1) dobiera narzędzia i przyrządy do pomiaru wielkości elektrycznych w obwodach elektrycznych i układach elektronicznych 2) stosuje metody odpowiednie do wykonywania pomiarów wielkości elektrycznych w obwodach elektrycznych i układach elektronicznych
6) charakteryzuje media i sygnały transmisyjne w zależności od rodzaju medium 7) rozróżnia sygnały transmisji bezprzewodowej do odbioru sygnału telewizji naziemnej i satelitarnej	<ol style="list-style-type: none"> 1) rozpoznaje media transmisyjne 2) rozróżnia parametry i właściwości kabli miedzianych 3) rozróżnia parametry i właściwości kabli światłowodowych 4) rozróżnia parametry i cechy fal radiowych 5) rozróżnia i klasyfikuje sygnały na podstawie opisu, przebiegów czasowych lub częstotliwościowych 6) rozróżnia sygnały transmisji przewodowej
7) charakteryzuje techniki i metody transmisji sygnału	<ol style="list-style-type: none"> 1) rozpoznaje modulacje analogowe w instalacjach telewizyjnych 2) rozpoznaje modulacje cyfrowe w instalacjach telewizyjnych 3) rozróżnia parametry modulacji 4) rozpoznaje standardy kodowania sygnału telewizyjnego 5) rozróżnia techniki zwielokrotniania sygnału w sieciach kablowych, instalacjach telewizji naziemnej i satelitarnej
8) charakteryzuje metody pomiarów parametrów sygnałów w torach transmisyjnych	<ol style="list-style-type: none"> 1) dobiera metody pomiarów parametrów sygnału w torach przewodowych 2) określa metody pomiarów parametrów sygnału w torach bezprzewodowych 3) rozpoznaje symbole graficzne przyrządów pomiarowych stosowane na schematach ideowych i montażowych układów transmisyjnych 4) sporządza schematy układów pomiarowych torów przewodowych i bezprzewodowych
9) wykorzystuje oprogramowanie wbudowane monitorowania i regulacji urządzeń	<ol style="list-style-type: none"> 1) wykonuje regulacje urządzeń odbiorczych sieci telekomunikacyjnej 2) wykonuje regulacje urządzeń nadawczych sieci telekomunikacyjnej 3) dobiera i stosuje oprogramowanie do monitorowania pracy systemów sieci telekomunikacyjnej
10) wykorzystuje oprogramowanie specjalistyczne do wykonania rysunku technicznego	<ol style="list-style-type: none"> 1) wykonuje rysunki techniczne zgodnie z zasadami i normami dotyczącymi rysunku technicznego 2) rozpoznaje oznaczenia graficzne elementów sieci telekomunikacyjnej

	<ul style="list-style-type: none"> 3) odczytuje rysunek techniczny 4) wykonuje rysunek techniczny montażowy, schematyczny lub wykonawczy 5) stosuje programy graficzne typu CAD (Computer Aided Design) 6) stosuje programy dedykowane do tworzenia rysunku instalacji telekomunikacyjnych
11) rozpoznaje właściwe normy i procedury oceny zgodności podczas realizacji zadań zawodowych	<ul style="list-style-type: none"> 1) wymienia cele normalizacji krajowej 2) wyjaśnia czym jest norma i wymienia cechy normy 3) rozróżnia oznaczenie normy międzynarodowej, europejskiej i krajowej 4) korzysta ze źródeł informacji dotyczących norm i procedur oceny zgodności
INF.01.3. Montaż i konserwacja traktów telekomunikacyjnych	
Efekty kształcenia	Kryteria weryfikacji
Uczeń:	Uczeń:
1) charakteryzuje budowę traktów telekomunikacyjnych	<ul style="list-style-type: none"> 1) klasyfikuje media teletransmisyjne ze względu na zastosowanie 2) rozpoznaje parametry geometryczne, tłumieniowe i dyspersyjne światłowodów 3) rozpoznaje parametry torów miedzianych symetrycznych i współosiowych 4) rozpoznaje elementy traktów telekomunikacyjnych na podstawie symboli graficznych, oznaczeń i opisu działania
2) charakteryzuje elementy telekomunikacyjnej kanalizacji kablowej	<ul style="list-style-type: none"> 1) rozróżnia studnie kablowe typu SK, SKM, SKR oraz SKO 2) wskazuje miejsca zastosowań studni kablowych typu SK, SKM, SKR oraz SKO 3) rozróżnia kanalizację pierwotną, wtórną oraz mikrokanalizację 4) rozróżnia teletechniczne rury przeznaczone do budowy kanalizacji kablowej wtórnej i rurociągów kablowych 5) rozróżnia osprzęt do montażu rur kanalizacyjnych
3) montuje telekomunikacyjne kable miedziane	<ul style="list-style-type: none"> 1) dobiera osprzęt do układania i montażu telekomunikacyjnych kabli miedzianych 2) określa odległości dla skrzyżowań i zbliżeń torów telekomunikacyjnych 3) rozróżnia rodzaje złączy stosowanych w torach miedzianych 4) rozpoznaje rodzaje złączy stosowanych w torach miedzianych 5) rozróżnia sposoby zakańczania żył i wykonuje zakończenia żyły kabli miedzianych na głowicach kablowych 6) rozróżnia sposoby łączenia żył i łączy żyły kabli miedzianych w mufach kablowych
4) montuje telekomunikacyjne kable światłowodowe	<ul style="list-style-type: none"> 1) dobiera osprzęt do układania i montażu telekomunikacyjnych kabli światłowodowych 2) rozróżnia rodzaje złączy stosowanych w torach światłowodowych 3) rozpoznaje rodzaje złączy stosowanych w torach światłowodowych 4) wykonuje złącza rozłączne, spawy mechaniczne, spawy termiczne włókien światłowodowych
5) charakteryzuje instalacje antenowe	<ul style="list-style-type: none"> 1) rozróżnia rodzaje anten 2) rozpoznaje kable do budowy instalacji antenowych 3) dobiera zabezpieczenia instalacji antenowych 4) wykonuje instalacje antenowe
6) zestawia trakty telekomunikacyjne	<ul style="list-style-type: none"> 1) rozróżnia metody montażu i montuje elementy traktów telekomunikacyjnych 2) sprawdza zgodność połączeń traktu z dokumentacją
7) utrzymuje trakty telekomunikacyjne	<ul style="list-style-type: none"> 1) określa zakres przeglądów traktów telekomunikacyjnych

	<p>2) rozpoznaje oznakowanie ostrzegawcze i identyfikacyjne w kanalizacji kablowej</p> <p>3) sprawdza głębokości ułożenia rur i innych elementów składowych rurociągu</p> <p>4) monitoruje działanie traktów telekomunikacyjnych</p>
INF.01.4. Pomiary parametrów transmisyjnych w torach telekomunikacyjnych	
Efekty kształcenia	Kryteria weryfikacji
Uczeń:	Uczeń:
1) charakteryzuje zjawiska w torach telekomunikacyjnych	<p>1) rozróżnia zjawiska związane z przesyłaniem sygnałów w telekomunikacyjnych torach miedzianych, światłowodowych, radiowych i satelitarnych</p> <p>2) przypisuje zjawiska do typu toru telekomunikacyjnego</p> <p>3) porównuje wartości parametrów torów telekomunikacyjnych z wartościami normatywnymi</p> <p>4) identyfikuje metody ograniczające negatywny wpływ tłumienia w telekomunikacyjnych torach miedzianych, światłowodowych, radiowych i satelitarnych</p> <p>5) identyfikuje metody ograniczające wpływ dyspersji w torach światłowodowych</p>
2) definiuje analogowy i cyfrowy kanał telekomunikacyjny	<p>1) opisuje parametry analogowego i cyfrowego kanału telekomunikacyjnego</p> <p>2) wyznacza odstęp sygnału od szumu (stosunek sygnał – szum)</p> <p>3) wyznacza bitową stopę błędów (elementową stopę błędów)</p> <p>4) wyznacza przepływność bitową kanału telekomunikacyjnego</p>
3) wykonuje pomiary parametrów w torach miedzianych	<p>1) rozróżnia metody pomiaru tłumienia w torach miedzianych</p> <p>2) dobiera przyrządy do pomiaru tłumienia w torach miedzianych</p> <p>3) rysuje schematy układów pomiarowych do wyznaczania wartości tłumienia w torach miedzianych</p> <p>4) przeprowadza pomiary tłumienia w torach miedzianych</p> <p>5) przedstawia wyniki pomiarów i obliczeń tłumienia w postaci tabel i wykresów</p> <p>6) porównuje wyniki pomiarów tłumienia torów miedzianych z obowiązującymi normami i zaleceniami</p>
4) wykonuje pomiary parametrów w torach światłowodowych	<p>1) klasyfikuje metody pomiaru tłumienia, tłumienności jednostkowej w torach światłowodowych</p> <p>2) dobiera przyrządy do pomiaru tłumienia, tłumienności jednostkowej w torach światłowodowych</p> <p>3) rysuje schematy układów pomiarowych do wyznaczania wartości tłumienia, tłumienności jednostkowej w torach światłowodowych</p> <p>4) przeprowadza pomiary tłumienia, tłumienności jednostkowej w torach światłowodowych</p> <p>5) przedstawia wyniki pomiarów i obliczeń tłumienia, tłumienności jednostkowej w postaci tabel i wykresów</p> <p>6) porównuje wyniki pomiarów tłumienia, tłumienności jednostkowej z obowiązującymi normami i zaleceniami</p>
5) wykonuje pomiary parametrów w torach radiowych	<p>1) dobiera metody pomiaru poziomu mocy sygnału odebranego w torach radiowych</p> <p>2) dobiera przyrządy do pomiaru poziomu mocy sygnału odebranego w torach radiowych</p> <p>3) rysuje schematy układów pomiarowych do wyznaczenia poziomu mocy sygnału odebranego</p>

	<p>w torach radiowych</p> <p>4) przeprowadza pomiary poziomu mocy sygnału odebranego w torach radiowych</p> <p>5) przedstawia wyniki pomiarów i obliczeń poziomu mocy sygnału odebranego w postaci tabel i wykresów</p> <p>6) porównuje wyniki pomiarów mocy sygnału odebranego z obowiązującymi normami i zaleceniami</p>
6) naprawia uszkodzenia w torach miedzianych i światłowodowych	<p>1) rozpoznaje uszkodzenia pary miedzianej na podstawie reflektogramu TDR</p> <p>2) usuwa uszkodzenia pary miedzianej</p> <p>3) rozpoznaje uszkodzenia traktu światłowodowego na podstawie reflektogramu OTDR</p> <p>4) usuwa uszkodzenia traktu światłowodowego</p>
INF.01.5. Montaż i konfiguracja urządzeń abonenckich	
Efekty kształcenia	Kryteria weryfikacji
Uczeń:	Uczeń:
1) charakteryzuje sieci abonenckie	<p>1) rozróżnia sieci abonenckie</p> <p>2) określa funkcje urządzeń sieci abonenckich</p> <p>3) rozróżnia elementy miedzianych, optycznych i bezprzewodowych sieci abonenckich</p> <p>4) rozróżnia parametry miedzianych, optycznych i bezprzewodowych sieci abonenckich</p> <p>5) rozpoznaje topologie i architekturę sieci abonenckich</p>
2) charakteryzuje elementy infrastruktury sieci abonenckich	<p>1) rozróżnia elementy infrastruktury sieci abonenckich</p> <p>2) określa funkcje elementów infrastruktury sieci abonenckich</p>
3) montuje infrastrukturę sieci abonenckich	<p>1) dobiera narzędzia do montażu infrastruktury sieci abonenckich</p> <p>2) dobiera elementy kanalizacji teletechnicznej</p> <p>3) dobiera gniazda, panele krosownicze</p> <p>4) montuje okablowanie sieci abonenckich</p> <p>5) montuje elementy i układy pasywne sieci abonenckich</p>
4) montuje urządzenia sieci abonenckich	<p>1) dobiera kable i interfejsy do podłączenia urządzeń sieci abonenckich</p> <p>2) dobiera narzędzia do instalacji urządzeń sieci abonenckich</p> <p>3) instaluje urządzenia sieci abonenckich</p>
5) uruchamia urządzenia sieci abonenckich	<p>1) konfiguruje parametry aparatu telefonicznego ISDN</p> <p>2) konfiguruje parametry terminala VoIP</p> <p>3) konfiguruje telefon systemowy</p> <p>4) konfiguruje parametry i usługi w centrali abonenckiej</p>
6) zabezpiecza urządzenia sieci abonenckich przed przepięciami	<p>1) klasyfikuje typy przepięć</p> <p>2) określa wpływ przepięć na elementy i urządzenia w sieciach abonenckich</p> <p>3) montuje urządzenia zabezpieczające w sieciach abonenckich</p>
7) przeprowadza konserwację elementów i urządzeń sieci abonenckich	<p>1) przeprowadza testy i pomiary kontrolne systemu okablowania sieci abonenckich</p> <p>2) przeprowadza testy kontrolne urządzeń aktywnych sieci abonenckich</p> <p>3) wykonuje przeglądy urządzeń sieci abonenckich</p>
8) usuwa uszkodzenia w sieciach abonenckich	<p>1) lokalizuje awarie systemu okablowania</p> <p>2) lokalizuje awarie urządzeń aktywnych</p> <p>3) identyfikuje przyczyny wystąpienia uszkodzeń w systemie okablowania i urządzeniach aktywnych sieci abonenckich</p> <p>4) naprawia elementy i układy sieci abonenckich</p>
INF.01.6. Język obcy zawodowy	
Efekty kształcenia	Kryteria weryfikacji
Uczeń:	Uczeń:

<p>1) posługuje się podstawowym zasobem środków językowych w języku obcym nowożytnym (ze szczególnym uwzględnieniem środków leksykalnych), umożliwiającym realizację czynności zawodowych w zakresie tematów związanych:</p> <p>a) ze stanowiskiem pracy i jego wyposażeniem b) z głównymi technologiami stosowanymi w danym zawodzie c) z dokumentacją związaną z danym zawodem d) z usługami świadczonymi w danym zawodzie</p>	<p>1) rozpoznaje oraz stosuje środki językowe umożliwiające realizację czynności zawodowych w zakresie:</p> <p>a) czynności wykonywanych na stanowisku pracy, w tym związanych z zapewnieniem bezpieczeństwa i higieny pracy b) narzędzi, maszyn, urządzeń i materiałów koniecznych do realizacji czynności zawodowych c) procesów i procedur związanych z realizacją zadań zawodowych d) formularzy, specyfikacji oraz innych dokumentów związanych z wykonywaniem zadań zawodowych, e) świadczonych usług, w tym obsługi klienta</p>
<p>2) rozumie proste wypowiedzi ustne artykułowane wyraźnie, w standardowej odmianie języka obcego nowożytnego, a także proste wypowiedzi pisemne w języku obcym nowożytnym, w zakresie umożliwiającym realizację zadań zawodowych:</p> <p>a) rozumie proste wypowiedzi ustne dotyczące czynności zawodowych (np. rozmowy, wiadomości, komunikaty, instrukcje lub filmy instruktażowe, prezentacje), artykułowane wyraźnie, w standardowej odmianie języka b) rozumie proste wypowiedzi pisemne dotyczące czynności zawodowych (np. napisy, broszury, instrukcje obsługi, przewodniki, dokumentację zawodową)</p>	<p>1) określa główną myśl wypowiedzi lub tekstu lub fragmentu wypowiedzi lub tekstu 2) znajduje w wypowiedzi lub tekście określone informacje 3) rozpoznaje związki między poszczególnymi częściami tekstu 4) układa informacje w określonym porządku</p>
<p>3) samodzielnie tworzy krótkie, proste, spójne i logiczne wypowiedzi ustne i pisemne w języku obcym nowożytnym, w zakresie umożliwiającym realizację zadań zawodowych:</p> <p>a) tworzy krótkie, proste, spójne i logiczne wypowiedzi ustne dotyczące czynności zawodowych (np. polecenie, komunikat, instrukcję) b) tworzy krótkie, proste, spójne i logiczne wypowiedzi pisemne dotyczące czynności zawodowych (np. komunikat, e-mail, instrukcję, wiadomość, CV, list motywacyjny, dokument związany z wykonywanym zawodem – według wzoru)</p>	<p>1) opisuje przedmioty, działania i zjawiska związane z czynnościami zawodowymi 2) przedstawia sposób postępowania w różnych sytuacjach zawodowych (np. udziela instrukcji, wskazówek, określa zasady) 3) wyraża i uzasadnia swoje stanowisko 4) stosuje zasady konstruowania tekstów o różnym charakterze 5) stosuje formalny lub nieformalny styl wypowiedzi adekwatnie do sytuacji</p>
<p>4) uczestniczy w rozmowie w typowych sytuacjach związanych z realizacją zadań zawodowych – reaguje w języku obcym nowożytnym w sposób zrozumiały, adekwatnie do sytuacji komunikacyjnej, ustnie lub w formie prostego tekstu:</p> <p>a) reaguje ustnie (np. podczas rozmowy z innym pracownikiem, klientem, kontrahentem, w tym rozmowy telefonicznej) w typowych sytuacjach związanych z wykonywaniem czynności zawodowych b) reaguje w formie prostego tekstu pisanego (np. wiadomość, formularz, e-mail, dokument związany z wykonywanym zawodem) w typowych sytuacjach związanych z wykonywaniem czynności zawodowych</p>	<p>1) rozpoczyna, prowadzi i kończy rozmowę 2) uzyskuje i przekazuje informacje i wyjaśnienia 3) wyraża swoje opinie i uzasadnia je, pyta o opinie, zgadza się lub nie zgadza z opiniami innych osób 4) prowadzi proste negocjacje związane z czynnościami zawodowymi 5) pyta o upodobania i intencje innych osób 6) proponuje, zachęca 7) stosuje zwroty i formy grzecznościowe 8) dostosowuje styl wypowiedzi do sytuacji</p>
<p>5) zmienia formę przekazu ustnego lub pisemnego w języku obcym nowożytnym w typowych sytuacjach związanych z wykonywaniem czynności zawodowych</p>	<p>1) przekazuje w języku obcym nowożytnym informacje zawarte w materiałach wizualnych (np. wykresach, symbolach, piktogramach, schematach) oraz audiowizualnych (np. filmach instruktażowych) 2) przekazuje w języku polskim informacje</p>

	sformułowane w języku obcym nowożytnym 3) przekazuje w języku obcym nowożytnym informacje sformułowane w języku polskim lub tym języku obcym nowożytnym 4) przedstawia publicznie w języku obcym nowożytnym wcześniej opracowany materiał, np. prezentację
6) wykorzystuje strategie służące doskonaleniu własnych umiejętności językowych oraz podnoszące świadomość językową: a) wykorzystuje techniki samodzielnej pracy nad językiem b) współdziała w grupie c) korzysta ze źródeł informacji w języku obcym nowożytnym d) stosuje strategie komunikacyjne i kompensacyjne	1) korzysta ze słownika dwujęzycznego i jednojęzycznego 2) współdziała z innymi osobami, realizując zadania językowe 3) korzysta z tekstów w języku obcym nowożytnym, również za pomocą technologii informacyjno-komunikacyjnych 4) identyfikuje słowa kluczowe, internacjonalizmy 5) wykorzystuje kontekst (tam, gdzie to możliwe), aby w przybliżeniu określić znaczenie słowa 6) upraszcza (jeżeli to konieczne) wypowiedź, zastępuje nieznanne słowa innymi, wykorzystuje opis, środki niewerbalne
INF.01.7. Kompetencje personalne i społeczne	
Efekty kształcenia	Kryteria weryfikacji
Uczeń:	Uczeń:
1) przestrzega zasad kultury osobistej i etyki zawodowej	1) stosuje zasady kultury osobistej i ogólnie przyjęte normy zachowania w środowisku pracy 2) przyjmuje odpowiedzialność za powierzone informacje zawodowe 3) przestrzega tajemnicy związanej z wykonywanym zawodem i miejscem pracy 4) wyjaśnia, na czym polega zachowanie etyczne w zawodzie 5) wskazuje przykłady zachowań etycznych w związku z wykonywanym zawodem
2) planuje wykonanie zadania	1) omawia czynności realizowane w ramach czasu pracy 2) określa czas realizacji zadań 3) realizuje działania w wyznaczonym czasie 4) monitoruje realizację zaplanowanych działań 5) dokonuje modyfikacji zaplanowanych działań 6) dokonuje samooceny wykonanej pracy
3) ponosi odpowiedzialność za podejmowane działania	1) przewiduje skutki podejmowanych działań, w tym skutki prawne 2) wykazuje świadomość odpowiedzialności za wykonywaną pracę 3) ocenia podejmowane działania 4) przewiduje konsekwencje niewłaściwego wykonywania czynności zawodowych na stanowisku pracy, w tym niewłaściwej eksploatacji maszyn i urządzeń na stanowisku pracy
4) wykazuje się kreatywnością i otwartością na zmiany	1) podaje przykłady wpływu zmiany na różne sytuacje życia społecznego i gospodarczego 2) wskazuje przykłady wprowadzenia zmiany i ocenia skutki jej wprowadzenia 3) proponuje sposoby rozwiązywania problemów związanych z wykonywaniem zadań zawodowych w nieprzewidywalnych warunkach
5) stosuje techniki radzenia sobie ze stresem	1) rozpoznaje źródła stresu podczas wykonywania zadań zawodowych 2) wybiera techniki radzenia sobie ze stresem odpowiednio do sytuacji 3) wskazuje najczęstsze przyczyny sytuacji stresowych w pracy zawodowej 4) przedstawia różne formy zachowań asertywnych, jako sposobów radzenia sobie ze stresem 5) rozróżnia techniki rozwiązywania konfliktów

	związanych z wykonywaniem zadań zawodowych 6) określa skutki stresu
6) doskonalą umiejętności zawodowe	1) pozyskuje informacje zawodoznawcze dotyczące przemysłu z różnych źródeł 2) określa zakres umiejętności i kompetencji niezbędnych w wykonywaniu zawodu 3) analizuje własne kompetencje 4) wyznacza własne cele rozwoju zawodowego 5) planuje drogę rozwoju zawodowego 6) wskazuje możliwości podnoszenia kompetencji zawodowych, osobistych i społecznych
7) stosuje zasady komunikacji interpersonalnej	1) identyfikuje sygnały werbalne i niewerbalne 2) stosuje aktywne metody słuchania 3) prowadzi dyskusje 4) udziela informacji zwrotnej
8) stosuje metody i techniki rozwiązywania problemów	1) opisuje sposób przeciwdziałania problemom w zespole realizującym zadania 2) opisuje techniki rozwiązywania problemów 3) wskazuje na wybranym przykładzie metody i techniki rozwiązywania problemu
9) współpracuje w zespole	1) pracuje w zespole, ponosząc odpowiedzialność za wspólnie realizowane zadania 2) przestrzega podziału ról, zadań i odpowiedzialności w zespole 3) angażuje się w realizację wspólnych działań zespołu 4) modyfikuje sposób zachowania, uwzględniając stanowisko wypracowane wspólnie z innymi członkami zespołu

WARUNKI REALIZACJI KSZTAŁCENIA w ZAWODZIE TECHNIK TELEKOMUNIKACJI

Szkoła prowadząca kształcenie w zawodzie zapewnia pomieszczenia dydaktyczne z wyposażeniem odpowiadającym technologii i technice stosowanej w zawodzie, aby zapewnić osiągnięcie wszystkich efektów kształcenia określonych w podstawie programowej kształcenia w zawodzie szkolnictwa branżowego oraz umożliwić przygotowanie absolwenta do wykonywania zadań zawodowych.

Wyposażenie szkoły niezbędne do realizacji kształcenia w kwalifikacji INF.01. Montaż i utrzymanie torów telekomunikacyjnych oraz urządzeń abonenckich

Pracownia elektrotechniki i elektroniki wyposażona w:

- stanowiska pomiarowe (jedno stanowisko dla dwóch uczniów) zasilane napięciem 230 V prądu przemiennego, zabezpieczone ochroną przeciwporażeniową, wyposażone w wyłączniki awaryjne i wyłącznik awaryjny centralny, zasilacze stabilizowane napięcia stałego, zadajniki stanów logicznych, generatory funkcyjne, autotransformatory, mierniki analogowe, multimetry cyfrowe, oscyloskopy cyfrowe, zestawy elementów elektrycznych, elektronicznych i optoelektrycznych,
- przewody i kable łączeniowe,
- trenażery z układami elektrycznymi i elektronicznymi przystosowane do pomiarów ich parametrów, transformatory jednofazowe, łączniki i wskaźniki,
- stanowiska komputerowe dla uczniów (jedno stanowisko dla jednego ucznia) z oprogramowaniem umożliwiającym symulację pracy układów elektrycznych i elektronicznych.

Pracownia rysunku technicznego wyposażona w:

- stanowiska komputerowe dla nauczyciela z dostępem do internetu, z pakietem programów biurowych, oprogramowaniem multimedialnym, wyposażone w projektor multimedialny, urządzenie wielofunkcyjne, oraz pomoce dydaktyczne do kształtowania wyobraźni przestrzennej,
- stanowiska komputerowe dla uczniów (jedno stanowisko dla jednego ucznia) z pakietem programów biurowych, oprogramowaniem multimedialnym oraz z oprogramowaniem do komputerowego wspomaganie projektowania,
- normy dotyczące zasad wykonywania rysunku technicznego, przykładowe rysunki wykonawcze dotyczące kanalizacji teletechnicznej, traktów telekomunikacyjnych oraz sieci abonenckich.

Pracownia montażu traktów i pomiaru torów telekomunikacyjnych wyposażona w:

- stanowiska umożliwiające montaż i pomiary torów miedzianych, światłowodowych oraz linii radiowych (jedno stanowisko dla dwóch uczniów) zasilane napięciem 230 V prądu przemiennego, zabezpieczone ochroną przeciwporażeniową, wyposażone w wyłączniki awaryjne i wyłącznik awaryjny centralny,
- wieloparowe kable miedziane i światłowodowe, łącznice kablowe, mufy kablowe, złączki do kabli miedzianych i światłowodowych,
- uniwersalne zestawy do montażu złączy w kablach miedzianych, zestawy do spawania i łączenia światłowodów,

- spawarki światłowodowe,
- system mikrokanalizacji światłowodowej MTB,
- osprzęt do podwieszania kabli światłowodowych na liniach elektroenergetycznych,
- kable elektroenergetyczne z modułem światłowodowym OPGW oraz OPPC,
- lutownice elektryczne,
- multimetry cyfrowe,
- mierniki rezystancji izolacji (megaomomierze),
- odcinki kabli telekomunikacyjnych, łącznice, skrzynki kablowe, puszki kablowe, szafki kablowe, wsporniki kablowe, pończochy do wciągania kabli telekomunikacyjnych,
- zestaw wkrętaków płaskich i krzyżowych, zestaw kluczy płaskich i oczkowych, latarki światłowodowe,
- źródła światła laserowego,
- mierniki mocy optycznej, testery telekomunikacyjne z funkcją reflektometru TDR,
- reflektometry optyczne OTDR, nadajniki sygnału radiowego,
- mierniki poziomu sygnału,
- kable koncentryczne, złącza typu F,
- anteny nadawczo-odbiorcze.

Pracownia montażu i konfiguracji urządzeń abonenckich wyposażona w:

- stanowiska umożliwiające montaż i eksploatację urządzeń abonenckich (jedno stanowisko dla dwóch uczniów) zasilane napięciem 230 V prądu przemiennego, zabezpieczone ochroną przeciwporażeniową, wyposażone w wyłączniki awaryjne i wyłącznik awaryjny centralny,
- przyrządy pomiarowe uniwersalne oraz mierniki i testery specjalistyczne,
- generatory funkcyjne,
- oscyloskopy cyfrowe,
- aparaty telefoniczne analogowe i cyfrowe, FAX,
- telefony VoIP, sieć IP,
- routery, przełączniki, komputery, centrale abonenckie, różnego typu kable telekomunikacyjne, różnego typu zakończenia kablowe, zaciskacze wtyków RJ11 i RJ45, zaciskacze wtyków BNC,
- noże monterskie, zestawy wkrętaków płaskich i krzyżowych, noże uderzeniowe,
- modele lub symulatory ze specjalnie przygotowanymi układami umożliwiającymi badanie oraz testowanie urządzeń abonenckich.

MINIMALNA LICZBA GODZIN KSZTAŁCENIA ZAWODOWEGO DLA KWALIFIKACJI WYODRĘBNIONYCH w ZAWODZIE¹⁾

INF.01. Montaż i utrzymanie torów telekomunikacyjnych oraz urządzeń abonenckich	
Nazwa jednostki efektów kształcenia	Liczba godzin
INF.01.1. Bezpieczeństwo i higiena pracy	30
INF.01.2. Podstawy telekomunikacji	180
INF.01.3. Montaż i konserwacja traktów telekomunikacyjnych	150
INF.01.4. Pomiary parametrów transmisyjnych w torach telekomunikacyjnych	150
INF.01.5. Montaż i konfiguracja urządzeń abonenckich	150
INF.01.6. Język obcy zawodowy	30
Razem	690
INF.01.7. Kompetencje personalne i społeczne ²⁾	

¹⁾ w szkole liczbę godzin kształcenia zawodowego należy dostosować do wymiaru godzin określonego w przepisach w sprawie ramowych planów nauczania dla publicznych szkół, przewidzianego dla kształcenia zawodowego w danym typie szkoły, zachowując minimalną liczbę godzin wskazanych w tabeli dla efektów kształcenia właściwych dla kwalifikacji wyodrębnionej w zawodzie.

²⁾ Nauczyciele wszystkich obowiązkowych zajęć edukacyjnych z zakresu kształcenia zawodowego powinni stwarzać uczniom warunki do nabywania kompetencji personalnych i społecznych.

MOŻLIWOŚCI PODNOSZENIA KWALIFIKACJI w ZAWODZIE

Absolwent szkoły prowadzącej kształcenie w zawodzie monter sieci i urządzeń telekomunikacyjnych po potwierdzeniu kwalifikacji INF.01. Montaż i utrzymanie torów telekomunikacyjnych oraz urządzeń abonenckich, może uzyskać dyplom zawodowy w zawodzie technik telekomunikacji po potwierdzeniu kwalifikacji INF.09. Uruchamianie i utrzymanie sieci telekomunikacyjnych oraz uzyskaniu wykształcenia średniego lub średniego branżowego.

C. ZAŁĄCZNIKI

ZAŁĄCZNIK 1.	Wykaz wybranych aktów prawnych
ZAŁĄCZNIK 2.	Informacja o sposobie organizacji i przeprowadzania egzaminu zawodowego
ZAŁĄCZNIK 3.	Wzór deklaracji przystąpienia do egzaminu zawodowego dla ucznia/słuchacza/absolwenta
ZAŁĄCZNIK 3a.	Wzór deklaracji dla absolwenta, którego szkoła została zlikwidowana oraz dla osoby, która ukończyła KKZ – w przypadku likwidacji podmiotu prowadzącego ten KKZ
ZAŁĄCZNIK 3b.	Wzór deklaracji dla osoby, która ukończyła KKZ oraz dla osoby uczestniczącej w kwalifikacyjnym kursie zawodowym, który kończy się nie później niż na 6 tygodni przed pierwszym dniem terminu głównego egzaminu zawodowego
ZAŁĄCZNIK 3c.	Wzór deklaracji dla osoby przystępującej do egzaminu eksternistycznego zawodowego, osoby dorosłej – uczestnika przygotowania zawodowego dorosłych
ZAŁĄCZNIK 3d.	Wzór deklaracji dla ucznia posiadającego orzeczenie o potrzebie kształcenia specjalnego wydane ze względu na niepełnosprawność, kształcącego się w zawodzie, dla którego przewidziano zawód o charakterze pomocniczym
ZAŁĄCZNIK 4.	Wzór wniosku o wgląd do pracy egzaminacyjnej egzaminu zawodowego
ZAŁĄCZNIK 5.	Wzór wniosku zdającego o wgląd do dokumentacji stanowiącej podstawę wszczęcia unieważnienia egzaminu zawodowego
ZAŁĄCZNIK 6.	Wzór wniosku o weryfikację sumy punktów egzaminu zawodowego
ZAŁĄCZNIK 7.	Wzór wniosku o dopuszczenie do egzaminu eksternistycznego zawodowego
ZAŁĄCZNIK 7a.	Wzór wniosku o dopuszczenie do egzaminu zawodowego (uczestnik przygotowania zawodowego dorosłych)
ZAŁĄCZNIK 8.	Wzór wniosku o przystąpienie do egzaminu zawodowego w terminie dodatkowym
ZAŁĄCZNIK 9.	Wykaz Okręgowych Komisji Egzaminacyjnych
ZAŁĄCZNIK 10.	Wykaz zawodów, w zakresie których nie przeprowadza się egzaminu eksternistycznego zawodowego

ZAŁĄCZNIK 1. Wykaz wybranych aktów prawnych

- ustawa z dnia 14 grudnia 2016 r. Prawo oświatowe (t.j. Dz. U. z 2020 poz. 910)
- ustawa z dnia 14 grudnia 2016 r. Przepisy wprowadzające ustawę Prawo oświatowe (Dz.U. z 2017 r. poz. 60, z późn. zm.)
- ustawa z dnia 7 września 1991 r. o systemie oświaty (t.j. Dz. U. z 2020 r. poz. 1327)
- ustawa z dnia 26 stycznia 1982 r. Karta Nauczyciela (t.j. Dz. U. z 2019 r. poz. 2215)
- ustawa z dnia 20 kwietnia 2004 r. o promocji zatrudnienia i instytucjach rynku pracy (t.j. Dz. U. z 2019 r. poz. 1482)
- ustawa z dnia 10 maja 2018 r. o ochronie danych osobowych (t.j. Dz. U. z 2019 r. poz. 1781)
- rozporządzenie Parlamentu Europejskiego i Rady (UE) 2016/679 z 27 kwietnia 2016 r. w sprawie ochrony osób fizycznych w związku z przetwarzaniem danych osobowych i w sprawie swobodnego przepływu takich danych oraz uchylenia dyrektywy 95/46/WE (ogólne rozporządzenie o ochronie danych) (Dz. U. poz. 730)
- rozporządzenie Ministra Edukacji Narodowej z dnia 28 sierpnia 2019 r. w sprawie szczegółowych warunków i sposobu przeprowadzania egzaminu zawodowego oraz egzaminu potwierdzającego kwalifikacje w zawodzie (Dz. U. poz. 1707)
- rozporządzenie Ministra Edukacji Narodowej z dnia 15 lutego 2019 r. w sprawie ogólnych celów i zadań kształcenia w zawodach szkolnictwa branżowego oraz klasyfikacji zawodów szkolnictwa branżowego (Dz.U. poz. 316, z późn. zm.)
- rozporządzenie Ministra Edukacji Narodowej z dnia 16 maja 2019 r. w sprawie podstaw programowych kształcenia w zawodach szkolnictwa branżowego oraz dodatkowych umiejętności zawodowych w zakresie wybranych zawodów szkolnictwa branżowego (Dz.U poz. 991, z późn. zm.)
- rozporządzenie Ministra Edukacji Narodowej z dnia 27 sierpnia 2019 r. w sprawie świadectw, dyplomów państwowych i innych druków szkolnych (Dz. U. poz. 1700, z późn. zm.)
- ustawa z dnia 22 grudnia 2015 r. o Zintegrowanym Systemie Kwalifikacji (Dz. U. z 2020 r. poz. 226)
- rozporządzenie Ministra Edukacji Narodowej z dnia 21 kwietnia 2009 r. w sprawie ramowego programu szkolenia kandydatów na egzaminatorów, sposobu prowadzenia ewidencji egzaminatorów oraz trybu wpisywania i skreślania egzaminatorów z ewidencji (t.j. Dz. U. z 2015 r. poz. 1305 z późn. zm.)
- rozporządzenie Ministra Edukacji Narodowej z dnia 19 marca 2019 r. w sprawie kształcenia ustawicznego w formach pozaszkolnych (Dz.U. poz. 652)
- rozporządzenie Ministra Edukacji Narodowej z dnia 30 sierpnia 2019 r. w sprawie egzaminów eksternistycznych (Dz. U. poz. 1717)
- rozporządzenie Ministra Edukacji Narodowej z dnia 9 sierpnia 2017 r. w sprawie warunków organizowania kształcenia, wychowania i opieki dla dzieci i młodzieży niepełnosprawnych, niedostosowanych społecznie i zagrożonych niedostosowaniem społecznym (Dz. U. poz.1578, z późn. zm.)
- rozporządzenie Ministra Edukacji Narodowej i Sportu z dnia 31 grudnia 2002 r. w sprawie bezpieczeństwa i higieny w publicznych i niepublicznych szkołach i placówkach (Dz. U. z 2003 r. Nr 6, poz. 69, z późn. zm.)
- rozporządzenie Ministra Pracy i Polityki Socjalnej z dnia 26 września 1997 r. w sprawie ogólnych przepisów bezpieczeństwa i higieny pracy (Dz. U. z 2003 r. Nr 169, poz. 1650, z późn. zm.)
- rozporządzenie Ministra Pracy i Polityki Społecznej z dnia 11 kwietnia 2014 r. w sprawie przygotowania zawodowego dorosłych (Dz. U. poz. 497)
- rozporządzenie Ministra Edukacji Narodowej z dnia 22 lutego 2019 r. w sprawie praktycznej nauki zawodu (Dz. U. poz. 391)
- rozporządzenie Rady Ministrów z 13 sierpnia 2019 r. w sprawie przygotowania zawodowego młodocianych i ich wynagradzania (Dz. U. poz. 1636)
- rozporządzenie Ministra Edukacji Narodowej z dnia 30 sierpnia 2019 r. w sprawie warunków, jakie musi spełnić osoba ubiegająca się o uzyskanie dyplomu zawodowego albo dyplomu potwierdzającego kwalifikacje zawodowe (Dz. U. poz. 1731, z późn. zm.)
- ustawa z dnia 9 listopada 2000 r. o utworzeniu Polskiej Agencji Rozwoju Przedsiębiorczości (Dz. U. z 2019 r. poz. 310).

ZAŁĄCZNIK 2. Informacja o sposobie organizacji i przeprowadzania egzaminu zawodowego

Zgodnie z §15 rozporządzenia Ministra Edukacji Narodowej z dnia 28 sierpnia 2019 r. w sprawie szczegółowych warunków i sposobu przeprowadzania egzaminu zawodowego oraz egzaminu potwierdzającego kwalifikacje w zawodzie informacja dotycząca sposobu organizacji i przeprowadzania egzaminu zawodowego jest ogłaszana nie później niż 20 sierpnia roku szkolnego poprzedzającego rok szkolny, w którym jest przeprowadzany egzamin zawodowy i publikowana na stronie internetowej Centralnej Komisji Egzaminacyjnej www.cke.gov.pl

ZAŁĄCZNIK 3. Wzór deklaracji przystąpienia do egzaminu zawodowego dla ucznia/ słuchacza/ absolwenta

Uwaga: deklaracja dotyczy egzaminu w jednej kwalifikacji, osoba przystępująca do egzaminu w więcej niż jednej kwalifikacji wypełnia deklarację dla każdej kwalifikacji osobno

jestem uczniem słuchaczem absolwentem

.....
miejsowość, data d d m m r r r r

Dane osobowe ucznia/słuchacza/absolwenta (wypełnić drukowanymi literami):

Nazwisko:

Imię (imiona):

Data urodzenia:
d d m m r r r r

Numer PESEL:

w przypadku braku numeru PESEL - seria i numer paszportu lub innego dokumentu potwierdzającego tożsamość

Adres korespondencyjny (wypełnić drukowanymi literami):

miejsowość:

ulica i numer domu:

kod pocztowy i poczta: -

nr telefonu:

Adres poczty elektronicznej:

Deklaruję przystąpienie do egzaminu zawodowego w terminie głównym*

* w sesji Zima (deklarację składa się do 15 września 20... r.)

w sesji Lato (deklarację składa się do 7 lutego 20... r.)

w kwalifikacji

.....
symbol kwalifikacji zgodny
z podstawą programową
szkolnictwa zbranżowego

.....
nazwa kwalifikacji

wyodrębnionej w zawodzie

.....
symbol cyfrowy zawodu

.....
nazwa zawodu

Do egzaminu będę przystępować*

po raz pierwszy

po raz kolejny w części pisemnej

po raz kolejny w części praktycznej

Ubiegam się o dostosowanie warunków egzaminu* TAK / NIE

Do deklaracji dołączam*:

Orzeczenie/opinię publicznej poradni psychologiczno-pedagogicznej (w przypadku występowania dysfunkcji)

Zaświadczenie o stanie zdrowia wydane przez lekarza* (w przypadku choroby lub niesprawności czasowej)

Świadectwo ukończenia szkoły

*właściwe zaznaczyć

.....
Potwierdzam przyjęcie deklaracji

.....
czytelny podpis

.....
Pieczęć szkoły

.....
data, czytelny podpis osoby przyjmującej



Obowiązek informacyjny wynikający z art. 13 i 14 Rozporządzenia Parlamentu Europejskiego i Rady (UE) 2016/679 z 27 kwietnia 2016 r. w sprawie ochrony osób fizycznych w związku z przetwarzaniem danych osobowych i w sprawie swobodnego przepływu takich danych oraz uchylenia dyrektywy 95/46/WE, w zakresie przeprowadzania egzaminu zawodowego, zgodnie z przepisami ustawy o systemie oświaty oraz aktami wykonawczymi wydanymi na jej podstawie, został spełniony poprzez zamieszczenie klauzuli informacyjnej na stronie internetowej właściwej okręgowej komisji egzaminacyjnej.

ZAŁĄCZNIK 3a. Wzór deklaracji dla absolwenta, którego szkoła została zlikwidowana oraz osoby, która ukończyła KKZ w przypadku likwidacji podmiotu prowadzącego ten KKZ

Uwaga: deklaracja dotyczy egzaminu w jednej kwalifikacji, osoba przystępująca do egzaminu w więcej niż jednej kwalifikacji wypełnia deklarację dla każdej kwalifikacji osobno

Jestem absolwentem/ absolwentką* szkoły, która została zlikwidowana

nazwa i adres szkoły:

Ukończyłem/ukończyłam* kwalifikacyjny kurs zawodowy, który był prowadzony przez podmiot zlikwidowany

miesiąc i rok ukończenia kwalifikacyjnego kursu zawodowego:

przewodzonego przez

miejsowość, data

d d m m r r r r

Dane osobowe absolwenta/ osoby, która ukończyła KKZ (wypełnić drukowanymi literami):

Nazwisko:

Imię (imiona):

Data urodzenia:

d d m m r r r r

Numer PESEL:

w przypadku braku numeru PESEL - seria i numer paszportu lub innego dokumentu potwierdzającego tożsamość

Adres korespondencyjny (wypełnić drukowanymi literami):

miejsowość:

ulica i numer domu:

kod pocztowy i poczta:

nr telefonu:

Adres poczty elektronicznej

Deklaruję przystąpienie do egzaminu zawodowego w terminie głównym*

w sesji Zima (deklarację składa się do 15 września 20... r.)

w sesji Lato (deklarację składa się do 7 lutego 20... r.)

w kwalifikacji

symbol kwalifikacji zgodny z podstawą programową szkolnictwa branżowego

.....
nazwa kwalifikacji

wyodrębnionej w zawodzie

symbol cyfrowy zawodu

.....
nazwa zawodu

Do egzaminu będę przystępować*

po raz pierwszy

po raz kolejny w części pisemnej

po raz kolejny w części praktycznej

Ubiegam się o dostosowanie warunków egzaminu* TAK / NIE

Do deklaracji dołączam*:

Świadectwo ukończenia szkoły

Zaświadczenie o ukończeniu KKZ

Orzeczenie/opinię publicznej poradni psychologiczno-pedagogicznej (w przypadku występowania dysfunkcji)

Zaświadczenie o stanie zdrowia wydane przez lekarza* (w przypadku występowania dysfunkcji lub w przypadku choroby lub niesprawności czasowej)

.....
czytelny podpis

*właściwe zaznaczyć

Potwierdzam przyjęcie deklaracji

.....
data, czytelny podpis osoby przyjmującej

.....
Pieczęć oke

Obowiązek informacyjny wynikający z art. 13 i 14 Rozporządzenia Parlamentu Europejskiego i Rady (UE) 2016/679 z 27 kwietnia 2016 r. w sprawie ochrony osób fizycznych w związku z przetwarzaniem danych osobowych i w sprawie swobodnego przepływu takich danych oraz uchylenia dyrektywy 95/46/WE, w zakresie przeprowadzania egzaminu zawodowego, zgodnie z przepisami ustawy o systemie oświaty oraz aktami wykonawczymi wydanymi na jej podstawie, został spełniony poprzez zamieszczenie klauzuli informacyjnej na stronie internetowej właściwej okręgowej komisji egzaminacyjnej.



ZAŁĄCZNIK 3b. Wzór deklaracji dla osoby, która ukończyła KKZ oraz dla osoby uczestniczącej w kwalifikacyjnym kursie zawodowym, który kończy się nie później niż na 6 tygodni przed pierwszym dniem terminu głównego egzaminu zawodowego

Uwaga: deklaracja dotyczy egzaminu w jednej kwalifikacji, osoba przystępująca do egzaminu w więcej niż jednej kwalifikacji wypełnia deklarację dla każdej kwalifikacji osobno

.....
miejsowość, data

.....
d d m m r r r r

ukończyłem KKZ, (miesiąc i rok ukończenia) *

jestem uczestnikiem KKZ, termin ukończenia kursu wyznaczono na dzień*

Nazwa i adres organizatora KKZ

Dane osobowe osoby składającej deklarację (wypełnić drukowanymi literami):

Nazwisko:

Imię (imiona):

Data urodzenia:

d d m m r r r r

Numer PESEL:

w przypadku braku numeru PESEL - seria i numer paszportu lub innego dokumentu potwierdzającego tożsamość

Adres korespondencyjny (wypełnić drukowanymi literami):

miejsowość:

ulica i numer domu:

kod pocztowy i poczta: -

nr telefonu:

Adres poczty elektronicznej

Deklaruję przystąpienie do egzaminu zawodowego w terminie głównym*

w sesji Zima (deklarację składa się do 15 września..... r.)

w sesji Lato (deklarację składa się do 7 lutego r.)

w kwalifikacji

.....

symbol kwalifikacji zgodny z podstawą programową szkolnictwa branżowego

.....
nazwa kwalifikacji

wyodrębnionej w zawodzie

.....

symbol cyfrowy zawodu

.....
nazwa zawodu

Do egzaminu będę przystępować*

po raz pierwszy

po raz kolejny w części pisemnej

po raz kolejny w części praktycznej

Mam zdany egzamin zawodowy z następującej kwalifikacji wyodrębnionej w tym zawodzie:

.....

symbol kwalifikacji zgodny z podstawą programową

.....
nazwa kwalifikacji

Ubiegam się o dostosowanie warunków egzaminu* TAK / NIE

Do deklaracji dołączam*:

Certyfikat kwalifikacji zawodowej uzyskany po zdaniu egzaminu zawodowego w zakresie kwalifikacji wyodrębnionej w tym zawodzie

Zaświadczenie o ukończeniu KKZ

Zaświadczenie potwierdzające występowanie dysfunkcji wydane przez lekarza

Zaświadczenie o stanie zdrowia wydane przez lekarza* (w przypadku choroby lub niesprawności czasowej)

.....
czytelny podpis

*właściwe zaznaczyć

.....
Potwierdzam przyjęcie deklaracji

.....
Pieczęć podmiotu prowadzącego KKZ

.....
data, czytelny podpis osoby przyjmującej

 Obowiązek informacyjny wynikający z art. 13 i 14 Rozporządzenia Parlamentu Europejskiego i Rady (UE) 2016/679 z 27 kwietnia 2016 r. w sprawie ochrony osób fizycznych w związku z przetwarzaniem danych osobowych i w sprawie swobodnego przepływu takich danych oraz uchylenia dyrektywy 95/46/WE, w zakresie przeprowadzania egzaminu zawodowego, zgodnie z przepisami ustawy o systemie oświaty oraz aktami wykonawczymi wydanymi na jej podstawie, został spełniony poprzez zamieszczenie klauzuli informacyjnej na stronie internetowej właściwej okręgowej komisji egzaminacyjnej.

ZAŁĄCZNIK 3d. Wzór deklaracji dla ucznia posiadającego orzeczenie o potrzebie kształcenia specjalnego wydane ze względu na niepełnosprawność, kształcącego się w zawodzie, dla którego przewidziano zawód o charakterze pomocniczym

Uwaga: deklaracja dotyczy egzaminu w jednej kwalifikacji, osoba przystępująca do egzaminu w więcej niż jednej kwalifikacji wypełnia deklarację dla każdej kwalifikacji osobno

..... miejscowość, data

d	d	m	m	r	r	r	r				

Dane osobowe ucznia (wypełnić drukowanymi literami):

Nazwisko:

Imię (imiona):

Data urodzenia:

d d m m r r r r

Numer PESEL:

w przypadku braku numeru PESEL - seria i numer paszportu lub innego dokumentu potwierdzającego tożsamość

Adres korespondencyjny (wypełnić drukowanymi literami):

miejscowość:

ulica i numer domu:

kod pocztowy i poczta: -

nr telefonu:

Adres poczty elektronicznej:

Deklaruję przystąpienie do egzaminu zawodowego w terminie głównym*

w sesji Zima (deklarację składa się do 15 września 20.... r.)

w sesji Lato (deklarację składa się do 7 lutego 20.... r.)

w kwalifikacji wyodrębnionej w zawodzie, w którym się kształcę*

.

symbol kwalifikacji zgodny z podstawą programową szkolnictwa branżowego

..... nazwa kwalifikacji

symbol cyfrowy zawodu

..... nazwa zawodu

w kwalifikacji wyodrębnionej w zawodzie o charakterze pomocniczym przewidzianym dla zawodu, w którym się kształcę*

.

symbol kwalifikacji zgodny z podstawą programową szkolnictwa branżowego

..... nazwa kwalifikacji

symbol cyfrowy zawodu

..... nazwa zawodu

Do egzaminu będę przystępować*

po raz pierwszy

po raz kolejny w części pisemnej

po raz kolejny w części praktycznej

Ubiegam się o dostosowanie warunków egzaminu* TAK / NIE

Do deklaracji dołączam*:

Orzeczenie/opinię publicznej poradni psychologiczno-pedagogicznej (w przypadku występowania dysfunkcji)

Zaświadczenie o stanie zdrowia wydane przez lekarza* (w przypadku choroby lub niesprawności czasowej)

*właściwe zaznaczyć

.....
czytelny podpis



Obowiązek informacyjny wynikający z art. 13 i 14 Rozporządzenia Parlamentu Europejskiego i Rady (UE) 2016/679 z 27 kwietnia 2016 r. w sprawie ochrony osób fizycznych w związku z przetwarzaniem danych osobowych i w sprawie swobodnego przepływu takich danych oraz uchylenia dyrektywy 95/46/WE, w zakresie przeprowadzania egzaminu zawodowego, zgodnie z przepisami ustawy o systemie oświaty oraz aktami wykonawczymi wydanymi na jej podstawie, został spełniony poprzez zamieszczenie klauzuli informacyjnej na stronie internetowej właściwej okręgowej komisji egzaminacyjnej.

ZAŁĄCZNIK 4. Wzór wniosku o wgląd do pracy egzaminacyjnej egzaminu zawodowego

.....
miejsowość

.....
data

.....
imię i nazwisko wnioskującego

.....
adres wnioskującego do korespondencji: kod pocztowy, miejscowość, ul. numer domu

.....
nr telefonu wnioskującego

.....
adres poczty elektronicznej

Dyrektor Okręgowej Komisji Egzaminacyjnej

w/we

WNIOSEK O WGLĄD DO PRACY EGZAMINACYJNEJ* EGZAMINU ZAWODOWEGO

Na podstawie art. 44zzzt ust. 1 ustawy z dnia 7 września 1991 r. o systemie oświaty (t.j. Dz.U. z 2020 r. poz. 1327) składam wniosek o wgląd do pracy egzaminacyjnej*

imię i nazwisko zdającego:

numer PESEL

--	--	--	--	--	--	--	--	--	--	--	--	--	--	--	--	--	--	--	--

symbol kwalifikacji zgodny z
podstawą programową

.....
nazwa kwalifikacji

przeprowadzanego w terminie

Dotyczy części
egzaminu pisemnej praktycznej
Zaznaczyć część egzaminu stawiając „X”

Uprzejmie proszę o wyznaczenie terminu i miejsca dokonania wglądu.

.....
podpis zdającego lub rodziców niepełnoletniego zdającego

* Praca egzaminacyjna obejmuje:

- zadania i odpowiedzi zdającego zapisane i zarchiwizowane po części pisemnej w elektronicznym systemie przeprowadzania egzaminu zawodowego
- kartę oceny z części praktycznej oraz dokumentację, gdy jest to rezultat wykonania zadania na części praktycznej egzaminu



Obowiązek informacyjny wynikający z art. 13 i 14 Rozporządzenia Parlamentu Europejskiego i Rady (UE) 2016/679 z 27 kwietnia 2016 r. w sprawie ochrony osób fizycznych w związku z przetwarzaniem danych osobowych i w sprawie swobodnego przepływu takich danych oraz uchylenia dyrektywy 95/46/WE, w zakresie przeprowadzania egzaminu zawodowego, zgodnie z przepisami ustawy o systemie oświaty oraz aktami wykonawczymi wydanymi na jej podstawie, został spełniony poprzez zamieszczenie klauzuli informacyjnej na stronie internetowej właściwej okręgowej komisji egzaminacyjnej.

ZAŁĄCZNIK 5. Wzór wniosku zdającego o wgląd do dokumentacji stanowiącej podstawę wszczęcia unieważnienia egzaminu zawodowego

CZĘŚĆ A. Wypełnia zdający

.....
miejsowość

.....
data

.....
imię i nazwisko zdającego

numer PESEL

--	--	--	--	--	--	--	--	--	--	--	--	--	--	--	--	--	--	--	--

.....
adres zdającego do korespondencji (miejsowość, ulica, kod pocztowy, poczta)

.....
numer telefonu zdającego

.....
e-mail zdającego

Dyrektor

Okręgowej Komisji Egzaminacyjnej w/we

WNIOSEK ZDAJĄCEGO O WGLĄD DO DOKUMENTACJI STANOWIĄCEJ PODSTAWĘ WSZCZĘCIA UNIEWAŻNIANIA/UNIEWAŻNIENIA EGZAMINU

W związku z uzyskaną informacją o **zamiarze unieważnienia / unieważnieniu*** egzaminu zawodowego w części praktycznej egzaminu w zakresie kwalifikacji

(symbol
i nazwa
kwalifikacji)

--

na podstawie art. 44zzzq ust. 3 ustawy z dnia 7 września 1991 r. o systemie oświaty (t.j. Dz.U. z 2020 r. poz. 1327) składam **wniosek** o wgląd do dokumentacji, na podstawie której dyrektor okręgowej komisji egzaminacyjnej **zamierza unieważnić** wskazaną wyżej część egzaminu zawodowego, oraz o możliwość złożenia wyjaśnień w tej sprawie.

Uprzejmie proszę o wyznaczenie terminu i miejsca dokonania wglądu.

.....
podpis zdającego

CZĘŚĆ B. Wypełnia dyrektor okręgowej komisji egzaminacyjnej

W odpowiedzi na powyższy wniosek uprzejmie informuję, że – zgodnie z art. 44 zzzq ust. 4 ustawy z dnia 7 września 1991 r. o systemie oświaty (t.j. Dz.U. z 2020 r. poz. 1327) – wyznaczam poniższy termin dokonania wglądu do dokumentacji, na podstawie której zamierzam unieważnić egzamin zawodowy w części praktycznej w zakresie wskazanej wyżej kwalifikacji ww. zdającego, i złożenia wyjaśnień w przedmiotowej sprawie:

Data

.....
godzina

.....
miejsce wglądu

.....
podpis dyrektora okręgowej komisji egzaminacyjnej



Obowiązek informacyjny wynikający z art. 13 i 14 Rozporządzenia Parlamentu Europejskiego i Rady (UE) 2016/679 z 27 kwietnia 2016 r. w sprawie ochrony osób fizycznych w związku z przetwarzaniem danych osobowych i w sprawie swobodnego przepływu takich danych oraz uchylenia dyrektywy 95/46/WE, w zakresie przeprowadzania egzaminu zawodowego, zgodnie z przepisami ustawy o systemie oświaty oraz aktami wykonawczymi wydanymi na jej podstawie, został spełniony poprzez zamieszczenie klauzuli informacyjnej na stronie internetowej właściwej okręgowej komisji egzaminacyjnej.

ZAŁĄCZNIK 6. Wzór wniosku o weryfikację sumy punktów egzaminu zawodowego

.....
miejsowość

.....
data

.....
imię i nazwisko wnioskującego

.....
adres wnioskującego do korespondencji:
kod pocztowy, miejscowość, ulica, numer domu/ mieszkania

.....
nr telefonu wnioskującego

.....
adres poczty elektronicznej

Dyrektor Okręgowej Komisji Egzaminacyjnej

w/we

WNIOSEK O WERYFIKACJĘ SUMY PUNKTÓW EGZAMINU ZAWODOWEGO

Na podstawie art. 44zzzt ust. 3 ustawy z dnia 7 września 1991 r. o systemie oświaty (t.j. Dz.U. z 2020 r. poz. 1327) składam wniosek o weryfikację sumy punktów.

imię i nazwisko zdającego:

numer PESEL

--	--	--	--	--	--	--	--	--	--	--	--	--	--	--	--	--	--	--	--

.....
symbol kwalifikacji zgodny
z podstawą programową

.....
nazwa kwalifikacji

Po wglądzie przeprowadzanym w dniu

Dotyczy części
egzaminu *

pisemnej

praktycznej

* Zaznaczyć część egzaminu, stawiając „X”



Obowiązek informacyjny wynikający z art. 13 i 14 Rozporządzenia Parlamentu Europejskiego i Rady (UE) 2016/679 z 27 kwietnia 2016 r. w sprawie ochrony osób fizycznych w związku z przetwarzaniem danych osobowych i w sprawie swobodnego przepływu takich danych oraz uchylenia dyrektywy 95/46/WE, w zakresie przeprowadzania egzaminu zawodowego, zgodnie z przepisami ustawy o systemie oświaty oraz aktami wykonawczymi wydanymi na jej podstawie, został spełniony poprzez zamieszczenie klauzuli informacyjnej na stronie internetowej właściwej okręgowej komisji egzaminacyjnej.

Wniosek o weryfikację dotyczy części pisemnej/praktycznej* w zakresie:

Nr zadania/rezultatu*	uzasadnienie

*niepotrzebne skreślić

.....
podpis zdającego lub rodziców niepełnoletniego zdającego



Obowiązek informacyjny wynikający z art. 13 i 14 Rozporządzenia Parlamentu Europejskiego i Rady (UE) 2016/679 z 27 kwietnia 2016 r. w sprawie ochrony osób fizycznych w związku z przetwarzaniem danych osobowych i w sprawie swobodnego przepływu takich danych oraz uchylenia dyrektywy 95/46/WE, w zakresie przeprowadzania egzaminu zawodowego, zgodnie z przepisami ustawy o systemie oświaty oraz aktami wykonawczymi wydanymi na jej podstawie, został spełniony poprzez zamieszczenie klauzuli informacyjnej na stronie internetowej właściwej okręgowej komisji egzaminacyjnej.

**WNIOSEK O DOPUSZCZENIE
DO EGZAMINU EKSTERNISTYCZNEGO ZAWODOWEGO**

..... miejscowość, data d d m m r r r r

Dane osobowe (wypełnić drukowanymi literami):

Nazwisko:

Imię (imiona):

Numer PESEL:

w przypadku braku numeru PESEL - seria i numer paszportu lub innego dokumentu potwierdzającego tożsamość

Proszę o dopuszczenie do egzaminu eksternistycznego zawodowego

.....
symbol cyfrowy zawodu

..... nazwa zawodu

.....
symbol kwalifikacji zgodne z podstawą programową

..... nazwa kwalifikacji

Do egzaminu chcę przystąpić*

- po raz pierwszy po raz kolejny w części pisemnej po raz kolejny w części praktycznej

Do wniosku dołączam:

1. świadectwo ukończenia gimnazjum*/ ośmioletniej szkoły podstawowej*/ innej szkoły*
2. dokumenty potwierdzające co najmniej dwa lata kształcenia lub pracy w zawodzie, w którym wyodrębniono kwalifikację w zakresie której zamierzam zdawać egzamin:
 - 1)
 - 2)
 - 3)
 - 4)
3. zaświadczenie lekarskie o występowaniu dysfunkcji */ zaświadczenie lekarskie o stanie zdrowia*
4. deklarację przystąpienia do egzaminu
5. wniosek o zwolnienie z całości lub części opłaty i dokumenty potwierdzające wysokość dochodów*.

*właściwe zaznaczyć
Czytelny podpis



Obowiązek informacyjny wynikający z art. 13 i 14 Rozporządzenia Parlamentu Europejskiego i Rady (UE) 2016/679 z 27 kwietnia 2016 r. w sprawie ochrony osób fizycznych w związku z przetwarzaniem danych osobowych i w sprawie swobodnego przepływu takich danych oraz uchylenia dyrektywy 95/46/WE, w zakresie przeprowadzania egzaminu zawodowego, zgodnie z przepisami ustawy o systemie oświaty oraz aktami wykonawczymi wydanymi na jej podstawie, został spełniony poprzez zamieszczenie klauzuli informacyjnej na stronie internetowej właściwej okręgowej komisji egzaminacyjnej.

**WNIOSEK O DOPUSZCZENIE
DO EGZAMINU ZAWODOWEGO
(UCZESTNIK PRZYGOTOWANIA ZAWODOWEGO DOROSŁYCH)**

.....
miejsowość, data d d m m r r r r

Dane osobowe (wypełnić drukowanymi literami):

Nazwisko:

Imię (imiona):

Numer PESEL:

w przypadku braku numeru PESEL - seria i numer paszportu lub innego dokumentu potwierdzającego tożsamość

Proszę o dopuszczenie do egzaminu zawodowego

symbol cyfrowy zawodu

.....
nazwa zawodu

symbol kwalifikacji zgodne z
podstawą programową

.....
nazwa kwalifikacji

Do egzaminu chcę przystąpić*

- po raz pierwszy po raz kolejny w części pisemnej po raz kolejny w części praktycznej

Jestem osobą dorosłą, która jest uczestnikiem:

- praktycznej nauki zawodu dorosłych*
 przyuczenia do pracy dorosłych*

Termin zakończenia przygotowania zawodowego został wyznaczony na

Zaświadczenie o ukończeniu przygotowania zawodowego przedłożę niezwłocznie po jego otrzymaniu.

Do wniosku dołączam:

1. deklarację przystąpienia do egzaminu zawodowego
2. zaświadczenie lekarskie o występowaniu dysfunkcji */ zaświadczenie lekarskie o stanie zdrowia*

*właściwe zaznaczyć

.....
czytelny podpis



Obowiązek informacyjny wynikający z art. 13 i 14 Rozporządzenia Parlamentu Europejskiego i Rady (UE) 2016/679 z 27 kwietnia 2016 r. w sprawie ochrony osób fizycznych w związku z przetwarzaniem danych osobowych i w sprawie swobodnego przepływu takich danych oraz uchylenia dyrektywy 95/46/WE, w zakresie przeprowadzania egzaminu zawodowego, zgodnie z przepisami ustawy o systemie oświaty oraz aktami wykonawczymi wydanymi na jej podstawie, został spełniony poprzez zamieszczenie klauzuli informacyjnej na stronie internetowej właściwej okręgowej komisji egzaminacyjnej.

ZAŁĄCZNIK 8. Wzór wniosku o przystąpienie do egzaminu zawodowego w terminie dodatkowym

	miejsowość	data	
	PESEL zdającego		

WNIOSEK ZDAJĄCEGO / RODZICA NIEPEŁNOLETNIEGO ZDAJĄCEGO O PRZYSTĄPIENIE DO EGZAMINU ZAWODOWEGO W TERMINIE DODATKOWYM¹

Na podstawie art. 44zzzga ust. 1 i 2 ustawy z dnia 7 września 1991 r. o systemie oświaty (t.j. Dz.U. z 2020 r. poz. 1327), w związku z nieobecnością na egzaminie zawodowym przeprowadzonym w zakresie kwalifikacji²

.	
symbol kwalifikacji zgodny z podstawą programową szkolnictwa branżowego	
	nazwa kwalifikacji

w dniu 2020 r., proszę o wyrażenie zgody na przystąpienie do egzaminu zawodowego w części pisemnej*, praktycznej*

w terminie dodatkowym.
Uzasadnienie:

.....
.....
.....
.....

Załączniki dokumentujące zasadność wniosku³:

1.
2.

.....
podpis zdającego lub rodzica niepełnoletniego
zdającego

Uwagi dyrektora szkoły (w tym dotyczące dostosowania warunków lub formy przeprowadzania egzaminu) oraz wskazanie miejsca egzaminu dla zdającego⁴:

.....
.....

data przesłania wniosku do OKE

.....
podpis i pieczęć dyrektora szkoły

--	--	--	--	--	--	--	--	--	--	--	--	--	--	--	--	--	--	--

identyfikator szkoły



Obowiązek informacyjny wynikający z art. 13 i 14 Rozporządzenia Parlamentu Europejskiego i Rady (UE) 2016/679 z 27 kwietnia 2016 r. w sprawie ochrony osób fizycznych w związku z przetwarzaniem danych osobowych i w sprawie swobodnego przepływu takich danych oraz uchylenia dyrektywy 95/46/WE, w zakresie przeprowadzania egzaminu zawodowego, zgodnie z przepisami ustawy o systemie oświaty oraz aktami wykonawczymi wydanymi na jej podstawie, został spełniony poprzez zamieszczenie klauzuli informacyjnej na stronie internetowej właściwej okręgowej komisji egzaminacyjnej.

¹ Do egzaminu zawodowego w terminie dodatkowym ma prawo przystąpić zdający, któremu szczególny przypadek losowy lub zdrowotny uniemożliwił przystąpienie do części pisemnej lub części praktycznej egzaminu zawodowego w terminie głównym lub zdający, który w terminie głównym z przyczyn losowych lub zdrowotnych przerwał egzamin zawodowy z części pisemnej lub części praktycznej.

² Zdający lub rodzice niepełnoletniego zdającego składają wniosek do dyrektora szkoły najpóźniej w dniu, w którym odbywa się część pisemna lub część praktyczna egzaminu.

³ Należy dołączyć oryginały dokumentów lub ich kopie poświadczone za zgodność z oryginałem.

⁴ Dyrektor szkoły przekazuje dyrektorowi OKE wniosek wraz załączonymi do niego dokumentami najpóźniej następnego dnia roboczego po otrzymaniu wniosku. Dyrektor OKE rozpatruje wniosek w terminie 2 dni od dnia jego otrzymania

ZAŁĄCZNIK 9. Wykaz Okręgowych Komisji Egzaminacyjnych



Okręgowa Komisja Egzaminacyjna w Gdańsku <http://www.oke.gda.pl/>

Okręgowa Komisja Egzaminacyjna w Jaworznie <http://www.oke.jaworzno.pl/>

Okręgowa Komisja Egzaminacyjna w Krakowie <http://www.oke.krakow.pl/>

Okręgowa Komisja Egzaminacyjna w Łomży <http://www.oke.lomza.pl/>

Okręgowa Komisja Egzaminacyjna w Łodzi <http://www.oke.lodz.pl/>

Okręgowa Komisja Egzaminacyjna w Poznaniu <http://www.oke.poznan.pl/>

Okręgowa Komisja Egzaminacyjna w Warszawie <http://www.oke.waw.pl/>

Okręgowa Komisja Egzaminacyjna we Wrocławiu <http://www.oke.wroc.pl/>

ZAŁĄCZNIK 10. Wykaz zawodów, w zakresie których nie przeprowadza się egzaminu eksternistycznego zawodowego

Lp.	Symbol cyfrowy zawodu	Nazwa zawodu	Minister właściwy dla zawodu
1	325101	Asystentka stomatologiczna	minister właściwy do spraw zdrowia
2	325102	Higienistka stomatologiczna	minister właściwy do spraw zdrowia
3	325906	Ortoptystka	minister właściwy do spraw zdrowia
4	321402	Technik dentystyczny	minister właściwy do spraw zdrowia
5	325402	Technik masażyста	minister właściwy do spraw zdrowia
6	321403	Technik ortopeda	minister właściwy do spraw zdrowia
7	325907	Terapeuta zajęciowy	minister właściwy do spraw zdrowia
8	321401	Protetyk słuchu	minister właściwy do spraw zdrowia
9	311411	Technik elektroniki i informatyki medycznej	minister właściwy do spraw zdrowia
10	321103	Technik elektroradiolog	minister właściwy do spraw zdrowia
11	321301	Technik farmaceutyczny	minister właściwy do spraw zdrowia
12	321104	Technik sterylizacji medycznej	minister właściwy do spraw zdrowia
13	311106	Technik geolog	minister właściwy do spraw środowiska
14	325905	Opiekunka dziecięca	minister właściwy do spraw rodziny
15	532102	Opiekun medyczny	minister właściwy do spraw zdrowia
16	311707	Technik wiertnik	minister właściwy do spraw środowiska
17	311919	Technik pożarnictwa	minister właściwy do spraw wewnętrznych

D. SŁOWNIK POJĘĆ

Szkoła – należy przez to rozumieć 4 typy szkół ponadpodstawowych:

- branżową szkołę I stopnia,
- technikum,
- branżową szkołę II stopnia,
- szkołę policealną.

Placówka – należy przez to rozumieć placówkę kształcenia ustawicznego.

Centrum – należy przez to rozumieć centrum kształcenia zawodowego.

Dyrektor szkoły/placówki/centrum – należy przez to rozumieć dyrektora szkoły/placówki/centrum, w której jest realizowane kształcenie zawodowe.

Pracodawca – należy przez to rozumieć pracodawcę, u którego jest realizowane kształcenie zawodowe.

Ośrodek egzaminacyjny – należy przez to rozumieć szkołę, placówkę, centrum, podmiot prowadzący kwalifikacyjny kurs zawodowy lub pracodawcę, upoważnione przez dyrektora komisji okręgowej do zorganizowania części pisemnej i praktycznej egzaminu.

Egzamin zawodowy – należy przez to rozumieć egzamin umożliwiający uzyskanie certyfikatu kwalifikacji zawodowej w zakresie jednej kwalifikacji.

Kwalifikacja wyodrębniona w zawodzie – należy przez to rozumieć wyodrębniony w zawodzie zestaw oczekiwanych efektów kształcenia, których osiągnięcie potwierdza certyfikat kwalifikacji zawodowej wydany przez okręgową komisję egzaminacyjną, po zdaniu egzaminu zawodowego w zakresie jednej kwalifikacji.

Podstawa programowa kształcenia w zawodzie szkolnictwa branżowego – należy przez to rozumieć obowiązkowe zestawy celów kształcenia i treści nauczania opisanych w formie oczekiwanych efektów kształcenia: wiedzy, umiejętności zawodowych oraz kompetencji personalnych i społecznych, niezbędnych dla zawodów lub kwalifikacji wyodrębnionych w zawodach, uwzględniane w programach nauczania i umożliwiające ustalenie kryteriów ocen szkolnych i wymagań egzaminacyjnych oraz warunki realizacji kształcenia w zawodach, w tym zalecane wyposażenie w pomoce dydaktyczne i sprzęt oraz minimalna liczba godzin kształcenia zawodowego.

Uczeń – należy przez to rozumieć ucznia branżowej szkoły I stopnia i technikum oraz słuchacza branżowej szkoły II stopnia i szkoły policealnej;

Absolwent – należy przez to rozumieć absolwenta branżowej szkoły I stopnia, branżowej szkoły II stopnia, technikum i szkoły policealnej, a także absolwenta szkoły ponadgimnazjalnej: zasadniczej szkoły zawodowej i technikum;

Osoba dorosła, która ukończyła praktyczną naukę zawodu dorosłych lub przyuczenie do pracy dorosłych – należy przez to rozumieć osobę dorosłą, która ukończyła praktyczną naukę zawodu dorosłych lub przyuczenie do pracy dorosłych, jeżeli program przyuczenia do pracy uwzględniał wymagania określone w podstawie programowej kształcenia w zawodzie szkolnictwa branżowego lub podstawie programowej kształcenia w zawodach;

Osoba przystępująca do egzaminu eksternistycznego zawodowego – należy przez to rozumieć osobę spełniającą warunki dopuszczenia do egzaminu eksternistycznego zawodowego *określone w przepisach wydanych na podstawie art. 10 ust. 5 ustawy o systemie oświaty*;

Zdający – należy przez to rozumieć ucznia, słuchacza, absolwenta, osobę dorosłą, która ukończyła praktyczną naukę zawodu dorosłych lub przyuczenie do pracy dorosłych, osobę przystępującą do egzaminu eksternistycznego zawodowego oraz osobę, która ukończyła kwalifikacyjny kurs zawodowy;

Kwalifikacyjny kurs zawodowy – należy przez to rozumieć kurs, którego program nauczania uwzględnia podstawę programową kształcenia w zawodzie szkolnictwa branżowego w zakresie jednej kwalifikacji, którego ukończenie umożliwia przystąpienie do egzaminu zawodowego w zakresie tej kwalifikacji.

Operator lub operatorzy egzaminu – należy przez to rozumieć wskazaną przez dyrektora szkoły/ placówki/pracodawcę osobę lub osoby odpowiedzialne za przygotowanie techniczne szkoły/placówki/ centrum/ pracodawcy do przeprowadzenia części pisemnej egzaminu z wykorzystaniem elektronicznego systemu oraz za obsługę elektronicznego systemu przeprowadzania egzaminu zawodowego

Asystent techniczny – należy przez to rozumieć osobę lub osoby przygotowujące i obsługujące stanowiska egzaminacyjne, odpowiedzialne za przygotowanie stanowisk egzaminacyjnych i zapewniających prawidłowe funkcjonowanie stanowisk komputerowych, specjalistycznego sprzętu oraz maszyn i urządzeń wykorzystywanych do wykonania zadań egzaminacyjnych w czasie przeprowadzania części praktycznej egzaminu zawodowego, której rezultatem końcowym wykonania zadania lub zadań egzaminacyjnych jest wyrób lub usługa.

Nauczyciel wspomagający – należy przez to rozumieć wyznaczonego członka zespołu nadzorującego do wspomaganie zdającego w czytaniu lub/i pisaniu albo specjalistę z zakresu danej niepełnosprawności, o którym mowa w komunikacie dyrektora CKE w sprawie szczegółowej informacji o sposobach dostosowania warunków i form przeprowadzania egzaminu zawodowego.

Osoby posiadające świadectwa szkolne uzyskane za granicą – należy przez to rozumieć osoby posiadające świadectwa szkolne uzyskane za granicą, uznane za równorzędne ze świadectwami ukończenia odpowiednich polskich szkół.

Zdający ze specjalnymi potrzebami edukacyjnymi – należy przez to rozumieć:

- uczniów, słuchaczy, absolwentów posiadających orzeczenie o potrzebie kształcenia specjalnego lub orzeczenie o potrzebie indywidualnego nauczania, lub opinię poradni psychologiczno-pedagogicznej, w tym poradni specjalistycznej o specyficznych trudnościach w uczeniu się, lub zaświadczenie o stanie zdrowia wydane przez lekarza stwierdzające chorobę lub niesprawność czasową, lub opinię rady pedagogicznej wskazującą konieczność dostosowania warunków egzaminu ze względu na trudności adaptacyjne związane z wcześniejszym kształceniem za granicą, zaburzenia komunikacji językowej, lub sytuację kryzysową lub traumatyczną,
- osoby niewidome, słabowidzące, niesłyszące, słabosłyszące, z niepełnosprawnością ruchową, w tym z afazją, z niepełnosprawnością intelektualną w stopniu lekkim, z autyzmem, w tym z zespołem Aspergera, posiadające zaświadczenie lekarskie potwierdzające występowanie danej dysfunkcji, przystępujące do egzaminu zawodowego na podstawie świadectwa szkolnego uzyskanego za granicą lub ukończonego kwalifikacyjnego kursu zawodowego lub decyzji dyrektora okręgowej komisji egzaminacyjnej o dopuszczeniu do egzaminu eksternistycznego zawodowego.